大公報

Ta-Kung-Pao
123 Connaught Road,C
Hong Kong

督印人 馬廷棟
中國人民郵政登記認爲新聞紙類
廣東人民郵政管理局執照第十五號
第一萬九千一百四十五號
今日出紙兩張半
零售港幣壹毫
每月本港三元外埠七元
地址 香港干諾道中一二三號 經理部電話 三七一一三 編輯部電話 三三九一一 電報掛號8778 廣州辦事處 惠吉西路二坊一號 電話：10972 11605
干諾道中一二三號有利有限公司承印

準備了廖文毅及「自由分子」 美國想請蔣下台

台盟負責人促蔣集團爲和平解放立功 指出等待第三次大戰的夢想可以休矣

【新華社北京二十八日電】台灣民主自治同盟副主席李純青今天在「大公報」上發表紀念「二•二八」起義十周年的文章中說，蔣介石集團在台灣幹過無數壞事，只有在和平解放台灣中立功，才能得到台灣人民的原諒。

李純青的文章說，蔣介石集團在台灣以美國爲靠山，看來現在有點不可靠了。美國早就準備了第二個傀儡——漢奸廖文毅；今年，美國又策動一批更加親美的所謂「自由分子」；想請蔣介石下台。蔣介石集團過去以爲呆在台灣可以等待第三次世界大戰，作一個得利的漁翁。現在看來，要想在世界上燃火也並不容易。匈牙利事件過去了，英法侵略埃及戰爭也被迫迅速停止了。杜勒斯三次把美國推向邊緣戰爭的邊緣，也只是推到邊緣而已。蔣介石等待大戰的夢想可以休矣。

文章說，蔣介石集團應該思考一個老問題，究竟是悔禍歸來，回到祖國好呢？還是願意在俯仰由人和風雨飄搖中討生活？按照中國民族的傳統，人民對事外媚外的民族罪人是不能原諒的。聊齋誌異有一個故事說：有一個地方，有人殺了一條豬，豬肉奇臭，人不能食，丟給狗吃，狗也不吃。後來發現豬皮上有五個字「秦檜七世身」。這個故事反映了中國人民的道德觀念。做了漢奸的秦檜，死後爲豬，他的肉連狗都不吃。今天蔣介石集團只有站到愛國的旗幟下來，使台灣得到和平解放，才對祖國有一個功勞，才不致像秦檜那樣，遺臭萬年。

李純青說：我們要求蔣介石集團和平解放台灣。在紀念「二•二八」起義十周年的今天，願對蔣介石集團進一言：你們屠殺數萬台灣同胞，在台灣幹過無數壞事，台灣人民對你們是深痛惡絕的，你們也只有在和平解放台灣中立功，才能得到台灣人民的原諒。希望蔣介石集團善自選擇自己的前途。

又訊：爲紀念「二•二八」，台盟主席謝雪紅及北京光明日報，均分別發表了文章與社論。光明日報的社論說：台灣的國民黨軍政人員應該以祖國的利益爲重，同祖國人民團結起來，一致對付侵略中國的美帝國主義。只有這樣才是正大光明的愛國行爲，也只有這樣他們自己才有遠大的前途。

廖文毅電艾克 請美國多支持

昨在東京慶祝「開國」週年

【法新社東京二十八日電】東京的第一酒店，今日有一個雞尾酒會，慶祝「台灣獨立紀念日」。同時還分發「台灣民報」的特刊。

據說，自封爲「台灣共和國」總統的廖文毅，在他的流亡政府成立一週年的日子，已拍電報給美國總統艾森豪威爾和美國第七艦隊司令英格索爾，要求支持。

（本報編者按：廖文毅在美國扶植下，於去年二月廿八日，在東京宣稱成立了「台灣共和國」。廖文毅還冒用二•二八慘案紀念日作爲他的所謂「台灣獨立紀念日」。又按：英格索爾現任「美國協防台灣司令部司令」。美國第七艦隊司令是比克利。）

在穗台胞昨天集會 願作和平解放台灣橋梁

陳文瀾即席賦詩：一片台澎解放聲，萬心喧動說和平，望窮日月寒潭水，計日重歸舊洛京。

【本報廣州二十八日電話】曾在廣州工作、和剛從台灣回到廣州的台灣同胞，與台灣民主自治同盟的盟員數十人，今天晚上舉行「台灣人民『二•二八』起義十週年紀念會」。與會者心情激動，熱烈發言。他們說，「二•二八」是台灣人民爲反抗殘暴而鬥爭的日子，在「二•二八」起義中犧牲的先烈，用他們的鮮血爲台灣人民爭自由、民主而寫下了光輝的一頁。「二•二八」起義也表現了台灣人民熱愛祖國的心情。國民黨集團在十年前的今天，屠殺了千千萬萬的台灣同胞，這筆血債，論理是要清償的，但是，今天在全國人民一致願望下爭取和平解放台灣。如果國民黨集團能懸崖勒馬，及早回頭，接受全國人民的要求，響應祖國和平解放台灣的號召，爲和平解放台灣作出貢獻，我們還是可以寬恕他們，不咎既往，不算舊賬的。

剛從台灣回來的台灣青年文壯元說：「我剛從台灣回來不久，我是帶着台灣同胞盼望祖國早日解放台灣的迫切之情回來的。願我們今天住在祖國大陸的台灣同胞團結起來，作爲和平解放台灣的橋梁，爲促成和平解放台灣，作出貢獻。」

在會上，有的人發言時，一提到今天留在台灣的親人備受帝國主義的壓迫和國民黨反動派的欺侮、歧視，弄得人不似人，鬼不似鬼，他們就激動得掉下淚來，甚至有泣不成聲的。他們都懷着殷切的期待之情，盼台灣早日和平解放。他們表示今後要加强與台灣的親友聯系，希望他們團結起來，用實際行動來促成台灣的和平解放。

今晚在會上發言的，有林東海、丘琳、陳文瀾、劉漢光、蔡金池、陳文瀾、劉剛、郭明等多人。陳文瀾還即席寫成四首詩，紀念「二•二八」和盼望台灣早日和平解放。茲抄錄兩首如下：

「拋盡頭顱灑碧血，十年此日未能忘，民主自由今應繼，起我人羣共主張。」

「一片台澎解放聲，萬心喧動說和平，望窮日月寒潭水，計日重歸舊洛京。」

紀念會由晚上七時開始，深夜才結束。

中美兩國的科學家 在東京出席國際地球物理年會議的中國代表團團長趙九章，與美國代表悄談。

頸部被「美援」緊勒着 台灣報問「何以自處」

「美援」控制了企業•兩機構由美國操縱

【中國新聞社北京二十八日電】最近，一家台灣刊物指責「執行美援工作的美國友人，在態度上常帶有優越感，激動了受援者的憤怒。他們以喧賓奪主的姿態，强使受援者生吞活剝地接受他們的意見，否則便大發脾氣，或以停止援助爲要挾，許多語言超越禮貌範圍以外。」一家台灣報紙則認爲，台灣當局過份依賴美援，以致俯仰由人，是一種莫大的隱憂，應該早日深謀遠慮，想一想「將何以自處？」

原來，蔣介石集團幾年來依靠美援維持殘局的結果，已使他在台灣的軍事和經濟權力，落在美國人的手中了，以致一個國民黨「立法委員」氣憤地向俞鴻鈞質問說：「是我運用美援，還是美援運用我？」

美國對台灣當局的「援助」，分成軍事援助和經濟援助兩大類。從一九五一年到一九五六年，美國投在台灣的「援助」約值二十五億美元，其中軍事援助約佔了十九億美元。這種軍事援助大部份是陳舊的武器和裝備。這種軍事援助由美國駐台灣軍事援助顧問團全權負責處理。現在約三千名美軍顧問團人員已經控制到蔣軍營連或相當於營連的單位。蔣軍修築一個碉堡，艦艇出海一次，飛機起飛一次，都要經過美軍顧問團人員批准，理由是其中都牽涉到美援。

前蔣軍聯勤總部中尉周遠寧回到祖國大陸後說，他在蔣軍兵工署的時候，顧問室有個名叫瓦特的美國兵，常常進辦公室，指手劃腳傳達命令，這時辦公室內的蔣軍少校科長要畢恭畢敬的立正，連連稱是。這個美國兵還學會了十個漢語，用得最多的是「不好」、「不行」、「頂不好」、「糟糕」等等。

在經濟援助方面，六年來，美國投在台灣的約值六億美元，其中一部份名爲「軍事配合援助」，其餘大部份是美國在經濟援助的名義下向台灣傾銷剩餘農產品。眞正投在工農業生產建設方面的美援，還佔不到經援總額百分之二十。照台灣報紙計算，這種款項「累計十年，還不能建成一個目前規模的台灣糖業公司。」這種經濟援助由美國國際合作署台灣分署主持，蔣介石集團的一切重大財政經濟措施，都要由這個分署批准。蔣介石集團行政院內設的「經濟安定委員會」和「美援運用委員會」兩個機構，實際都爲美國代表所操縱。

美國通過這一筆爲數不多的經濟援助，控制了台灣重要的工廠、礦山、交通事業。例如台灣電力公司接受美援和美國威斯汀豪斯電器公司投資後，幾年來一再增加電費，就是由於美國人的要挾。台灣報紙說，台灣當局曾再三要求美國把剩餘農產品輸入台灣的數額減少一千二百萬美元，而墊付六百萬美元來修建石門水庫，但美國却不答應，原因是美國害怕台灣建成石門水庫後，糧食產量增加，會影響美國向台灣傾銷小麥等剩餘農業品。

美援是這樣的緊緊勒着蔣介石集團的脖子，因此美國「共同安全計劃公民顧問委員會」主席費爾勒斯在台灣視察了美軍事基地、觀看了蔣軍的美式演習，考察了美援對台灣控制的情況以後，二月七日離開台灣前在記者招待會上說，他對美援在台灣的使用效果感到「十分欣慰和滿意」，並且讚揚台灣當局對美援的態度「適當而且精靈」，可是在費爾勒斯到達以前，一家台灣的經濟刊物曾經感慨地說：「據近來美方人員視察此間美援工作以後的表示，幾乎一致認爲執行美援的合作精神，較其他區域爲佳。此種讚許之詞，實在使人啼笑皆非；因爲這是屈己從人甚至全聽擺佈的結果。」

南越迫華僑改國籍 蔣集團絲毫無辦法

昨到最後期限•華僑堅持做中國人

【合衆社西貢二十八日電】據國民黨公使館說，南越政府通令華僑改入南越國籍的命令，二十八日已是限期的最後一天，遵照命令辦理的華僑，一百人中大約只有一人。

國民黨公使館估計，在南越出生的五十萬華僑，只有極少數遵照南越政府的命令，正式入了南越籍。

【法新社台北二十八日電】消息靈通人士二十八日說：南越政府曾提出一個最後通牒，要求居住在南越的華僑，登記爲南越國民，國民黨的行政院曾設立一個特別委員會以對付此事。這個特別委員會二十八日集會會商對策。駐西貢的前國民黨代辦蔣恩鎧也參加開會，他是在昨天（二十七日）回到台北候命。今天（二十八日）是南越華僑接受入南越國籍的鐵限日期，而此問題對這個爭執的問題仍未能找出一個解決的辦法。中國人士恐怕南越人對此事有反感，反感可能採取集體驅逐出境的方式，及封閉在該國的華僑學校。

蔣介石回到台北

【法新社台北二十八日電】蔣介石在台中日月潭小住後，已回到台北。

台灣又地震

【法新社台北二十八日電】台灣二十七日又發生輕微地震。

岸信介昨告記者 日盼放寬對華貿易

五月訪美將進行會談包括台灣問題

【合衆社東京二十八日電】日本的新首相岸信介，廿八日呼籲放寬對共產中國的禁運。

上星期被選爲首相的岸信介，廿八日舉行有外國記者參加的首次記者招待會，他說：擴大與共產國家（包括紅色中國在內）的貿易，乃是他「長期懷抱的理想」。歷史的、地理的和經濟的情況，都「要求增加與紅色中國貿易」。他說：對中國大陸的限制「應該是減少，而不是加强」。

岸信介被問到有關美國最近的一個要求：加强對共產黨的禁運。他說：「我們曾接到來自美國的一種試探性的照會，它並不要求答覆或具體的覆文。」

【法新社東京二十八日電】日本首相岸信介廿八日對外國記者團說，他在五月間本屆國會大會閉會之後，將飛華盛頓舉行高級會談。

他說：日美會談的議程將包括下列各點：㊀逐漸增加日本的防衛力量，以準備最後廢除日美安全公約和行政協定。此項公約和協定是日本國民的願望，但在廢止之先，將經過一系列中間性的階段。㊁美日在東南亞的經濟合作及廢除在發展美日貿易交往上的障礙。岸信介重申他的意見說：對日本與北京貿易的限制應該是減少，而不是加强。這與最近美國照會中所表示的願望剛好相反。他又說：日本人一般的願望是與共產世界的貿易應該增加。「當我們與波蘭、俄國和捷克簽訂協定的時候，我們就已經有這個意思」。這是我們的目標之一。㊂日美在西太平洋地區的問題。他說這包括朝鮮和台灣問題，主要是有關在該地區的日本經濟活動。

匈製電站三套 即將運來中國

【中國新聞社北京二十八日電】布達佩斯消息：匈牙利在目前國內生產非常困難的情況下，仍然堅持製造供給中國建設需要的工作設備。據「人民自由報」報道，匈牙利的工人們最近爲我國製造好了三套火力發電站的設備，並且即將運往中國。

全國書法名家精品在京展出

葉恭綽沈尹默等均參加

【本報北京二十八日專電】當代名書家作品，三日將在北京北海悅心殿展出，爲期十日。北京葉恭綽、溥雪齋、張伯駒、老舍、林商衍、瀛與陳雲誥，上海沈尹默、吳湖帆、潘伯鷹、白蕉，廣州盧子樞、楊芝泉及青島、江西、河南等地書家精品，均將陳列。展品共一百八十餘件，其中且有一部分日本書法家及日本學生的書法習作，連同篆刻，則超過二百件。

北京中國書法研究社，爲提倡書法，舉辦這次「時人書法展覽會」。該社籌備會負責人是著名收藏家張伯駒，社址設北京李廣橋東街十六號。

縱橫談

自封的「總統」

昨天是台灣同胞「二•二八」起義紀念日，全國各地都舉行了紀念。相信全台灣的同胞，雖然不能公開紀念，也必然在心上紀念。

昨天，自封「台灣共和國總統」的廖文毅，也在東京「紀念」一番，並且把「二•二八」起義稱爲「台灣獨立十周年」。

但是，「二•二八」同廖文毅有什麼關係呢？台灣同胞從來就是要求歸回祖國，而不是「獨立」。「二•二八」起義失敗後，當時的領導人物組成了台灣民主自治同盟，只要求「自治」，而沒有要求「獨立」。而且，這個組織現在已是中國人民政協的一個成員。

打扮「獨立」招牌

很明顯，廖文毅是在偷竊「二•二八」烈士的鮮血，來打扮他的「獨立」招牌。

在這個自稱「獨立十週年」的「紀念日」，廖文毅在日本可以公開搞政治活動，而且電報，不打給別人，只打給艾克和美軍協防台灣司令英格索爾。這也正透露了，這個「獨立」把戲是美國在台灣的陰謀的一部份。

美國的一套

美國支持廖文毅幹什麼呢？美國不是支持蔣介石嗎？

不錯，美國支持蔣介石，而且，通過蔣介石，美國企圖控制台灣，向中國進行冷戰熱戰，並在海外掌握一千多萬華僑。

但是，美國也並不放心蔣介石，而蔣介石也必然有爲自己打算的一套。於是，美國就另外支持一些集團，對蔣介石施壓力，使蔣介石完全就範。

同時，美國不能不怕台灣早晚要解放，就預先佈置一個所謂「獨立運動」，企圖在最後必要時，根本否定台灣是中國領土，以阻止中國人民去解放台灣。

美國把英格索爾派到台灣，直接去掌握台灣的兵權，顯然就是爲了便利美國今後對台灣可以任意安排，廖文毅電報偏偏打給英格索爾，也夠露骨的了。

「兩個中國」

換句話說，這就是所謂「兩個中國」的一種方式。

蔣介石割據台灣，但他承認台灣是中國的一部份，這尚不失爲中國人的立場。台灣是中國的領土，則遲早是要解放的。

至於「兩個中國」，那就是想使台灣永遠同中國脫離，永遠成爲美國的殖民地。

這是中國人民所堅決反對的。台灣是中國的領土，中國人民堅持台灣必須歸還中國，中國必須統一。

華僑的困難

中國統一，也是海外一千多萬華僑的共同願望。常常聽到海外的同胞說，趕快統一吧；統一之後，我們在海外也容易做人。

今天海外華僑有兩種不同的處境。一種是在印尼、緬甸、印度等國的華僑。這些國家已同中華人民共和國建立了友好的關係，華僑的正當權益，在這些國家中也受到尊重；他們的處境已大大改善了。

另一種是在泰國、菲律賓、南越等國的華僑。這些國家至今沒有承認中華人民共和國，而依舊同台灣的國民黨當局保持着關係。在這些國家中，華僑的處境是越來越苦。最近，吳庭艷竟强迫在南越的幾十萬華僑作越南人，而國民黨當局却毫無辦法。

爲了國家，爲了自身，海外華僑都必須團結起來，促進台灣和平解放，最後完成祖國統一大業。

施君玉

訂正：二月二十七日本欄第一段內「大陸」兩字，爲「台灣」之誤。

香港三聯書店擴大門市部業務圖書出版業務啓事

敬啓者：本店爲進一步做好書刊供應業務，竭誠爲港九及海外廣大讀者同業學校社團服務，自三月份起，本店門市部擴大書刊供應範圍及定閱雜誌、預約書刊等工作；圖書出版業務方面也將進一步加强，陸續出版各種文學名著、史地、社會科學，文集，青年進修用書等。歡迎各界人士隨時蒞臨指導。圖書目錄，函索卽寄。

地址：門市部：皇后大道中五十四號二樓　電話：二一三一四
批發處：威靈頓街九號三樓　電話：三七八三五，二四三〇六

新民主出版社結束門市業務啓事

啓者，本社創辦以來，荷蒙港九及海外各地讀者關懷，同業賜顧，使本社業務得以不斷發展。現爲進一步做好書刊發行工作，更好地爲讀者、同業服務起見，從三月一日起結束門市業務，以擴大發行工作。尚希港九、海外同業，繼續賜敎；各界讀者選購書刊，請至各大書店。是荷。

地址：香港皇后大道中一七五號
電話：三〇五三二　批發部：二六三四一

鳳凰影業公司公開招考男女演員啓事

我們的新片「男大當婚」公映以來，觀衆擁擠萬分，尤其對女主角朱虹給予一致好評，本公司爲了培養更多新的人材起見，特公開招考男女演員，凡年齡在十七歲以上，身體健康，無不良嗜好，能操國語者，請附最近半身全身照片各一張及簡歷一份，依下列地址寄來本公司，合則面約，不合概不退件。

九龍城聯合道十四號樓下　鳳凰影業公司謹啟

鼓勵農民養豬　滿足吃肉需求
全國生豬收購價提高　豬肉零售價增百分八

養豬農民每年可增加收入二億元，居民五口之家每月將在吃肉項下多開支二角五分。

【新華社北京二十八日電】爲了鼓勵農民養豬的積極性，迅速發展養豬生產，以便逐步滿足城鄉的肉食供應和農作物的肥料需要，國務院根據中共中央、國務院「關於發展養豬生產的決定」的精神，於最近通知各省、自治區、直轄市在保證農民養豬有一定利潤的原則下，將生豬收購價格提高百分之五—二七（江西、貴州兩省和新疆維吾爾自治區一九五六年下半年生豬收購價格已經作了較大幅度的提高，這次不再變動）；爲了彌補國家由於提價增加的開支，還規定在合理縮小豬肉進銷差價和不過多增加消費者負擔的原則下，在生豬提價的同時，將城市和鄉村豬肉零售價格每斤提高三分到七分。（本報編者按：國內豬肉零售價格各地參差不齊，以廣州爲例，每斤價爲人民幣八角，如每斤增加七分，合共八角七分一斤，合港幣爲兩元一角弱）。這次調價據初步計算，生豬收購價格全國平均共提高百分之一三·八九，加上一九五六年各地提高部份，共提高了百分之二〇·四。其中，河南、貴州等省，由於過去價格水平偏低，半年以來提高總幅度將達百分之四十。生豬收購價格上提後，農民養一頭一百四十斤左右的肥豬，一般將增加收入六元左右，全國養豬農民僅賣給國家的生豬部份，將增加收入二億元左右。

豬肉零售價格全國平均共提高百分之八·四二。但肉價調整後，國家收回的金額，僅爲提高豬價多投放金額的一半。在肉價提高後，一般五口之家，一月如吃肉五斤，只多開支二角五分左右，對城市居民生活影響很小，因此這一經濟措施對生產者和消費者都是有利的。

阿拉伯四國達成協議
開羅歡呼積極中立
稱阿拉伯團結鞏固逾恒
四國申言以色列軍應迅速撤退

【合衆社開羅二十八日電】埃及二十八日歡呼阿拉伯四國宣佈在冷戰中遵守「積極的中立」及重申埃及對於蘇彝士運河和亞喀巴海峽主權的聯合宣言。埃及報紙說，這個公報有兩個意義，一是重申阿拉伯民族主義，二是鞏固阿拉伯聯合陣線。

各報社評特別指出四國對於阿拉伯當前所面對的主要問題有完全一致的見解。

【法新社開羅二十八日電】開羅政治觀察家二十八日表示，他們不知道阿拉伯四國元首二十七日晚在會議後發表的聯合公報是否已經拒絕了艾森豪威爾的「中東主義」。有些觀察家覺得，這個主義已經斷然被拒絕了，這見於公報所說：四國相信，「阿拉伯世界的保衛必須由阿拉伯國家在任何的國際條約之外予以保證」。

公報又說，阿拉伯國家願與「尊重我們的主權，我們的權益和我們所採行的政策」的一切國家合作。其他的人士卻相信，埃及和它盟國與美國的協商之門仍然敞開。

持後一見解的人說，這個公報一派外交口吻。他們說，這次會議的真正的重要意義，在於四國元首所舉行的秘密會議中，非過若干時日將不會透露出來。

【法新社巴黎二十七日電】埃及、敘利亞、約旦和沙特阿拉伯的元首們二十七日表明他們的聯合決定，要求以色列軍隊從佔領的土地上立刻撤退。這是開羅電台的報道。

在他們開羅會談後所發表的一份公報中，埃及總統納賽爾、敘利亞總統庫瓦特利、約旦國王侯賽尼和沙特阿拉伯國王沙特也決定拒絕對於埃及的蘇彝士運河主權懷有偏見的任何解決辦法。他們也決定支持和英國在爭執中的也門，並給予阿爾及利亞人民以無限制的支持。

這四位政治家得到的結論是：只有阿拉伯國家才能保證它們自己的安全，而且它們將不通過和外國訂立條約的方式來保證它們的安全。這四個國家的元首認爲「三國侵略埃及」的後果尚未去除掉，而且和平不會回到中東，除非以色列軍隊完全從埃及撤出，還有加沙居民終止他們目前所受的「犧牲」。

開羅電台二十七日晚所發佈的公報列舉阿拉伯領袖們所達到協議中的六點：㈠進行爭取以色列立即從佔領土地上撤兵的有效運動。㈡堅持巴勒斯坦阿拉伯人對於阿拉伯巴勒斯坦的權利。㈢爲埃及爭取她所遭受的損害、劫掠的賠償。㈣拒絕任何對埃及在蘇彝士運河執行主權抱有偏見的解決方式。㈤譴責英國對也門的「侵略」，並和也門聯合在一起。㈥給予阿爾及利亞人民以無限制的支持，他們是有獨立自由的權利的。

【路透社開羅二十八日電】沙特阿拉伯王沙特和埃及總統納賽爾、約旦王侯賽尼、敘利亞總統庫瓦特利舉行首腦會議之後，二十八日已飛回利雅德。埃及總統納賽爾和埃及全體閣員以及阿拉伯國家和外國外交使節都到機場送行。埃及空軍一隊米格機護送沙特的飛機越過埃及邊境。

美法會談公報　着重中東問題
重申國際共管運河計劃

【路透社華盛頓二十八日電】美國艾森豪威爾總統和法國總理摩勒在華盛頓會談後，二十八日發表一份聯合公報。公報說，關於中東問題，他們已說明他們的共同信念，認爲可以和平手段達成解決。

公報又說，對於蘇彝士運河將來的地位問題，總統和總理曾重申他們遵守聯合國安理會去年十月一致通過的六項條件。公報說，這些條件提出各項要求，其中有自由和公開通過運河，不受歧視，並將運河的管理與任何國家的政治隔絕。

總統和總理說，對於法國在阿爾及利亞和它的海外屬領爲它們準備「用民主方式管理其自己的事務」的目標，他們有完全一致的意見。

公報說，廣泛的議程已給摩勒和他的外長比諾一個值得歡迎的機會，以與艾森豪威爾和他的國務卿杜勒斯「在反映出兩國悠久和友好的關係的氣氛之下」進行「一次友好的交換意見」。

公報又提到下列各項：㈠摩勒曾敘述建立歐洲原子聯營和歐洲共同市場的「顯著的進展」，並將法國對於英國也將參加的」歐洲自由貿易區談判的興趣通知艾森豪威爾。㈡艾森豪威爾對於這些有關歐洲一體的條約的成功，表示他個人的興趣。㈢兩位政治家曾就非洲領土的演變，交換政治和經濟方面的意見。在這一點上，摩勒曾強調西歐決定將海外屬領與歐洲共同市場聯繫起來，有歷史性的重要。㈣艾森豪威爾和摩勒重申北大西洋公約作爲自由世界防衛的基本因素的重要性。㈤他們重申繼續支持德國以自由選舉手段及早恢復統一的重要性。

美法銀行協議　美方貸法一億

【新華社北京二十八日電】巴黎消息：以紐約曼哈頓大通銀行爲首的一批美國銀行已經在原則上同意給予以拉薩爾銀行爲首的一批法國銀行一筆貸款，總數一億美元。這筆貸款將專門用來幫助法國支付從美國輸入的原油和石油製品。使用貸款的期限是到一九五八年年底爲止。

今日台灣

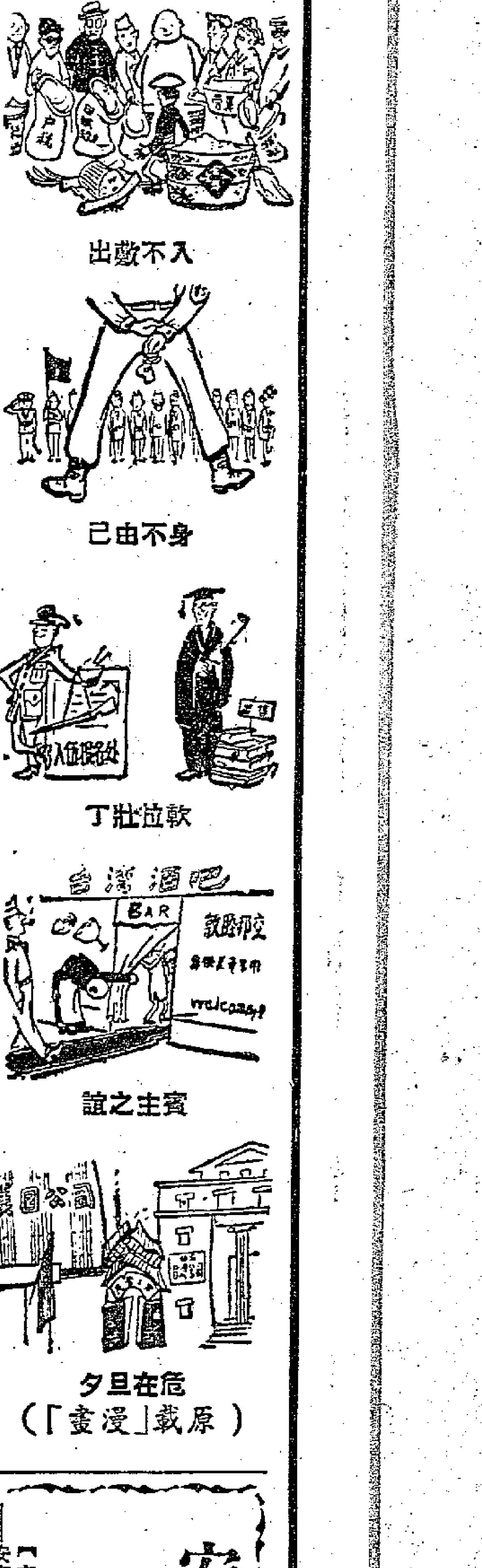

入不敷出

身不由己

軟拉壯丁

賓主之誼

危在旦夕

（原載「漫畫」）

蘇加諾邀集各政黨　聽取對革新案意見
椰城羣衆遊行支持總統方案

【路透社雅加達二十八日電】印尼總統蘇加諾二十八日邀請了印尼二十八個政黨中十八個黨的代表到總統府，聽取他們的意見。印尼四個大黨中，只有兩個大黨贊同蘇加諾總統的「救國方案」。它們是國民黨和共產黨。數以千計的人民在總統府門外遊行示威，支持總統的計劃時，兩個回教政黨——馬斯友美黨和伊斯蘭教師聯盟對蘇加諾總統說明，他們不能照現時情況接受這個計劃。

蘇加諾總統會建議組織一個沒有反對派的新政府，共產黨亦獲第一次參加內閣；同時建議，由總統親自領導民族委員會並負指導內閣責任。

【路透社雅加達二十八日電】印尼總統蘇加諾二十八日宣佈，他的「救國方案」的命運將在不遠的將來即可定奪。他對聚集在總統府門前的示威羣衆說，各黨派領袖對於這個方案所表示的各種不同意見，將把它們「共冶一爐」。他又說，印尼存在的問題是不能長此懸而不決的。

曼谷九個議席　政府黨獲七席

【法新社曼谷二十八日電】據最近的檢票結果：執政的鑾披汶總理的聯合黨在泰國大選中贏得一面倒的勝利。大選係於二十五日舉行。在曼谷的九個席位中，該黨贏得了七席。其餘兩席爲曾任總理乃寬及曾任海軍上將乃炮所得。兩人都屬於反對黨民主黨。

迄今所知：在四十五個府選舉的結果，約有百分之五十投了政府黨，其餘一半則爲四個反對黨派所分得。

英國製造業工人去年減少二十萬

【本報訊】據「德臣西報」倫敦二十八日專訊，據英國勞工部二十八日發表的公報說，英國去年的失業人數高出了一九五五年，但仍低於戰後其他各年（一九五一年除外）的平均數。

公報說，一九五六年的前三年，勞動人口不斷有增加，勞工的需求有增無已，失業人數也往下減少。但是，到了一九五六年，勞工的需求轉於鬆弛。同時，失業和開工不足工的人數也均告增加，逾時工作亦見減少。

一九五六年十二月，非軍事的僱用人員減少了六萬四千人，減爲二千二百九十八萬九千人。變化最大的是製造工業，減少一十二萬五千人，降爲九百二十二萬六千人。其主要原因是消費品工業，特別是汽車和零件、無線電機、棉織、傢具和陶業的就業人數減少。

美英首腦會談前　麥克米倫先訪法

【法新社倫敦二十七日電】消息靈通人士二十七日說，英首相麥克米倫將於三月九日在巴黎和法總理摩勒會晤。這是他們在蘇彝士危機發生後第一次的會晤。

預料他們將討論西方團結、開放蘇彝士運河、歐洲共同市場和英國裁減德國駐軍等問題。

會議舉行的時間將在目前摩勒和艾森豪威爾會談之後，和在麥克米倫—艾森豪威爾會議之前。麥—艾會議預定下月在百慕達舉行。

【合衆社倫敦二十八日電】英國政府人士二十八日說，預料麥克米倫和勞埃德將在下星期五訪問巴黎。他們已預定在三月十九日啓程前往百慕達，和艾森豪威爾總統會談，百慕達會議已定於三月二十一日開始。

艾登寒熱頻發　將進醫院檢查

【合衆社奧克蘭二十八日電】一俟能離開他休養的地方而進行四十哩的旅行時，艾登將進入醫院進行一次Ｘ光檢驗。這位前任英國首相現在臥病在床，患的是寒熱病，且伴有腹痛。他自去月扔掉紗帽以來，這個寒熱病已復發過好幾次。預料他將從休養的地方乘飛機來奧克蘭，進入綠巷公立醫院檢查。

東北紀行
本報記者　周榆瑞

量具刃具廠

量具刃具廠就在亞麻紡織廠的斜對面，它是個比較年輕的廠。該廠於五三年開始建立，五四年九月間土建完工，五五年十一月八日投入生產，而於五六年六月間達到了設計水平。一個年輕的工廠很自然地擁有數目衆多的青年工人；但是「年輕」並不等於「幼稚」，這些工人，經過技術訓練之後，其中的百分之八十已達到三級工的水平。因此，這個廠在國內也是個比較先進的工廠。

我到該廠去的時候，是一月三日的早上，正值他們新年放假後恢復生產的第一天。從招待我的該廠人員的口中，我知道：他們提前三十五天完成了五六年的總產量，同時也提前達到五年計劃的總產值水平。

「工人們的生產熱情表現於突破定額的事實，」這位招待人員說。「五六年剛剛修改的定額，半年後就被突破了，現在，我們馬上又要修改。」

在參觀各車間時，他指着裏面的機器設備對我說：「這些設備的絕大部分是由蘇聯幫助的，其餘則來自德意志民主共和國和捷克斯洛伐克。爲了不辜負兄弟國家的盛情厚意，我們在生產上不斷地改進和提高；現在，我們的產品已達到蘇聯的國家標準。」

他話說得那麼平直自然，沒有包含半點矜誇的成分。可是我體會到：這簡簡單單的幾句話，代表多少人的勞動成果啊！

爲了實際需要，量規車間的溫度是用空氣調節系統來控制的。這個車間所有的產品的精密度是會受氣溫的影響的；因此，車間內必須經常保持一定的溫度。在這裏，我看到了：用於精密度量各種零件或量規的角度的正弦規，用於測量大直徑孔的尺寸的內徑量桿，檢查外螺紋尺寸的正確性所用的螺紋環規，測量直徑爲五十至一百公厘的孔的正確尺寸所用的套式雙頭塞規，還有塊規等等。陪同參觀的人員簡略地說明了它們的試製以及正式生產的過程。

在量具車間內，我看見了正在製造過程中的直形千分尺、千分表和內徑千分表。聽這位招待人員說明之後，我才知道它們的個別用途。原來，直形千分尺是用來精密度量工作物的外制尺寸用的，它的轉頭每轉一週推進〇·五公厘；千分表用於度量機械零件幾何形狀的正確性，並可用比較法度量長度，它的量度範圍是〇—10公厘；內徑千分表則用來測量孔徑、溝槽和卡規等的內尺寸，它的測量範圍分爲七五—一七五公厘及七五—五七五公厘兩種。

刃具車間的產品有：鑽鋼鐵工件用的鑽頭，鉸工作物內孔使用的鉸刀，可以安裝在各種銑床上的銑刀，和工廠裏套絲扣用的各式板牙和絲錐。在這些刃具中，我對於〇·二五公厘粗的小鑽頭最感興趣；它必須放在擴大鏡下才能看得見，是精密儀表上鑽孔用的。

看了這些精製的產品之後，我很自然地聯想到了一般工人的文化程度和技術水平。

「我們廠裏的工人完全沒有文盲。爲了提高他們的技術水平，廠方設立了一所機工學校。工人們的文化程度較高的，有的在念夜大學，有的在哈爾濱工業大學半時學習。」他這樣地告訴我。

「工廠本來就是學校的延續。」這是我得到的結論。

電表儀器廠

電表儀器廠給我的第一印象是：既像一所現代化的醫院，又像一個女子大學。像醫院是因爲它的纖塵不染的車間；像女子大學則因爲它的工人是女的佔絕大多數，而在她們中，青年女工又佔百分之九十。

等我把這種印象告訴該廠一位姓高的女秘書時，她笑着說：「對的，好些參觀的人都有這樣的感覺。事實上，儀表內要求精密度和清潔，女工們比較細心，所以光是在裝配車間內，女工就佔了百分之八十。」

對於她的說法，我深切表示同意。

「我們是五四年四月間才開始建廠的，」五六年六月底全部建成，隨即於七月一日經國家驗收後投入生產，現在可以製造七大類三十九種的綜合性儀表，其中包括汽車儀表、開關板儀表、瓦斯表和精密儀表。」她接着告訴我。

於是她就陪着我上各車間看看。

「本廠有一個特點，」她在我們走進第一個車間時說，「那就是，機器設備和電氣設備的百分之七十以上是我國各地兄弟廠製造的，其餘則爲蘇聯、德意志民主共和國、捷克斯洛伐克和匈牙利所供給。」

她這麼一說，我不由得走近大大小小的機床和機器旁邊仔細觀察。果然，在絕大多數的機床和機器上面我看到了各地許多機械製造廠的名字。我簡直按捺不住自己的激動心情，因爲這充分證明：在這短短的幾年中，我們的機械製造工業有多麼驚人的發展。我們不應驕傲自滿，但是我們也該肯定自己的進步和成就。

當我看到深綠色的汽車儀表時，我立刻辨認出來它和解放牌汽車上面所裝置的一模一樣。當然，高秘書證實了我的觀察是對的，解放牌汽車上的儀表是他們的產品。

在我們要進精密儀表車間之前，先在樓下的衣帽間脫下了大衣，並且換上一雙乾淨的皮拖鞋。這裏，我看到了比鐘錶機還小的機床。工人們，絕大部分是女的，都穿上潔白的工作服，戴着潔白的手套。他們聚精會神，一絲不苟地在工作着。機床運轉的聲音也不過像時鐘那樣一般，靜靜的，車間裏真是靜得可以的。

「這些工人就像醫生，」我輕聲對高秘書說。「不過他們醫療診治的對象是這些精密儀表。」

爲了不想打擾他們的工作，我把各個工段都看了之後就出來了。

在我向這位女秘書告辭的時候，她又對我說：「在福利這一方面，我們還沒有做得很好，因爲新建廠的重點是建設。我們的俱樂部還在建設中，有時舉行舞會，則向附近的某個學校借地方。不過工人們都了解：福利設施是和生產發展分不開的。」

「我相信在我再來參觀貴廠時，」我對她說，「你們的生產和福利都會比現在提高若干倍的。」

我所說的是一句由衷的話。

一月廿六日追記於廣州

（全文完）

緬甸議會宣佈　吳努復任總理
吳巴瑞改任副總理

【路透社仰光二十八日電】緬甸新總理吳努二十八日在下院發表簡短演說，感謝下院，並說他的內閣不能稱爲新內閣，它仍將受執政黨——反法西斯自由同盟所訂下原則的約束。他說，內政或外交政策都不會有改變。

【法新社仰光二十八日電】緬甸前總理吳努已再被任命爲緬甸總理。這是緬甸議會下院議長宣佈的。下院議長說，卸任總理吳巴瑞將在新一閣任副總理職。一俟總統批准後，議會將討論新閣就任儀式。

吳努

美派原子部隊駐沖繩事　岸信介表示不過問

【路透社東京二十八日電】日本首相岸信介二十八日對衆院說，美國不用事前和日本商量即可駐一支原子混合部隊在沖繩島。首相以兼任外務大臣的身份在衆院回答問題。他又說，日本雖然對沖繩島保留殘餘主權，但沖繩「不構成日本本土的一個完整部分。」

日公務人員示威要求提高工資

【法新社東京二十八日電】二十八日上午，日本八千政府工作人員因要求提高工資而發動一次大規模的示威，在示威之中，有十多人受了輕傷，有一人遭警察逮捕。

示威者們唱着歌並揮動着紅旗，一早起他們就在大藏農業和勞工各省的大廈緊緊地佈着糾察。

日政府動員了兩千名警察維持秩序。當警察企圖衝破各省周圍的糾察線時，發生了一場扭打，其結果乃造成傷害，包括四名警察在內。

此項示威是擁有二百四十多萬會員的日本官公廳工會協議會委員會所發動的春季攻勢之一部份，目的在迫使政府在他們每月的基本工資中增加二千日圓的制服費。這個協會的會員大部份是鐵路和郵政工作人員。

他們中有一萬六千人於廿七日發動一個羣衆大會，並沿着東京街道上遊行。

飛越北極航機　環繞地球一匝　共歷時九十一小時

【法新社哥本哈根二十八日電】北歐航空公司首次航行哥本哈根至東京航線的客機，飛越北極而首次完成了環球商務飛行後，二十八日國際標準時間六時二十七分已回到哥本哈根。

這架飛機經過北極、日本、印度、中東和南歐而完成環球飛行，共需時九十小時又五十二分。實際上，飛行時間僅需七十一小時又十一分。

芬內閣倒台

【路透社芬京赫爾辛基二十八日電】芬蘭農民黨及社會民主黨聯合政府二十八日下午倒台。原因是農民黨不同意社會民主黨有關牛油、牛奶價格的政策而宣佈退出政府。

阿登納覆布爾加寧　同意發展兩國貿易

【路透社波恩二十八日電】西德總理阿登納二十七日已回答蘇聯部長會議主席布爾加寧給他的信。在回信中，阿登納建議兩國政府舉行會談，以發展西德與蘇聯的貿易。

阿登納說：「我與你抱有同樣的意見，認爲發展貿易關係是適於改善政治氣氛的。」

阿登納建議舉行全德自由選舉，以解決重新統一的問題。

阿登納又建議通過外交途徑，進行科學和技術合作的討論。

香港留加學生　公開演講獲獎

【路透社加拿大·諾法斯科西亞二十八日電】來自香港的亨利張，才學講英語五年，二十七日竟在阿卡迪亞大學舉辦的公開演講比賽上，一鳴驚人，打敗了三名加拿大人，贏得雷爾夫·亨特獎杯。

亨利張講一個現代烏托邦，那裏沒有戰爭，也沒有痛苦，工人都是按其所需，計日取酬的。他的講題是：「我的一個夢想」。

安東化學纖維廠　七月可開工生產
將用木漿製出人造毛

【本報訊】新華社瀋陽二十七日電：我國第一座國營化學纖維廠——安東化學纖維廠的恢復改建工程，正在積極進行，預計在今年「五一」開始試車，「七一」正式開工生產。

這個廠從去年七月開始動工以來，廠房土建工程現在已經完成了百分之八十左右。十二個主要生產工段正在緊張安裝機械，其中浸漬、乾燥、打包三個生產工段的機械安裝工程已經基本完工。

這個廠投入生產以後，將用木漿原料生產出人造毛；這種人造毛可以用來同羊毛或柞蠶絲等短纖維混紡出毛線、毛毯、呢子、衣料等產品。

安東化學纖維廠是在一九三九年建設的。

國際簡訊

▲西貢訊：越南電台二十八日廣播，越南外長范文同曾照會法國外長比諾，抗議法國在聯大政委會支持美國建議准許南越加入聯合國的議案。

▲紐約訊：聯大特別政治委員會二十七日晚否決了斷定美國干涉社會主義國家內政並對這些國家進行破壞活動之罪的蘇聯提案。

▲紐約訊：聯大政治委員會二十六晚完成了十三國草案的辯論。該草案要求成立一個三人組成的斡旋委員會，協助荷蘭—印度尼西亞協商解決西新幾內亞（即西伊里安）的糾紛。草案的表決延至下星期再舉行。

▲莫斯科訊：蘇聯電站部決定再在西伯利亞的葉尼塞河中游建設一個發電能力爲六百萬瓩的水電站——葉尼塞水電站。這個水電站的發電能力將近爲已經發電的古比雪夫水電站的發電能力的三倍。就是布拉茨克水電站，也將比它遜色。

曼徹斯特大學生的傑作
英國原子電力站　飄起一面蘇聯旗

【法新社倫敦二十八日電】英國保衛森嚴的考爾達荷爾原子能發電廠，二十八日竟在第三號原子反應堆那個二百三十呎高的煙囪頂上飄起一面蘇聯國旗，讓廠的警衛人員看見了，不由得瞠目結舌。

這是曼徹斯特大學十四名學生的傑作。他們非常有本領，竟然避過了重重森嚴的戒備，歷三個鐘頭之久，才爬到煙囪頂。

事後，他們本着一貫的傳統，舉行記者招待會，宣佈他們的偉大成就。他們以「考爾達荷爾征服者」自居，認定這次勝利足與征服喜馬拉雅山的珠穆朗瑪峯比美。

日去年影片出口　值百廿餘萬美元

【法新社東京二十八日電】日本影片輸出去年創空前最高紀錄，共計達一百二十五萬九千八百九十五美元。據日本影片協會輸出委員會宣佈，這比一九五五年的輸出八十八萬四千八百三十九美元增加了百分之四十二。

輸出的影片有二千二百九十四部，其中長片一千一百五十八部，比前年多出一百七十一部。

輸往沖繩島的佔第一位，計八百九十五部；美國次之，四百七十二部。台灣、巴西和香港也是日本影片的進口地。

上述的輸出數字，只指售賣的而言，至於簽訂合同，按收入而計算收益的則不在內。

曾經飛上天的一隻狗

圖中這隻狗，曾數度在蘇聯科學家作宇宙飛行的實驗時，乘火箭達到十萬公尺以上的高空，然後由降落傘降落到地面，沒有一次發生過意外事件。（新華社發）

越獄有妙計　全憑一塊煤

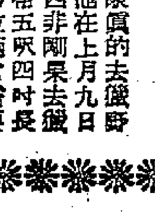

減肥妙方

▲日本京都大學的一位教授，經過十年的苦心研究，發明了一種減肥妙藥。它既無損於健康，又能消滅身上多餘的肥肉，確實是肥佬的佳音。立石教授減肥的妙藥叫作「硝基苯酸」，它能增進人體的新陳代謝，消耗脂肪，因而會使肥人變瘦。

爵士音樂在波蘭

▲據波蘭報紙說，三月底左右，波蘭將要舉行一次「波蘭爵士音樂節」。許多外國的爵士樂隊都將參加，其中有丹麥、瑞典、比利時、德國、法國、荷蘭和英國的爵士樂隊。

大膽犯人

▲法國加荷斯監獄有個犯人從監獄大門逃走了。這個大膽犯人名叫雷蒙，他有一次在監獄中把鐵床砸得粉粹，因而被目爲「危險人物」。這次他用從外面偷進來的煤塊，燒起爐火把囚室的鐵欄燒紅弄壞，然後由囚室中爬出到走廊。當一個獄卒夜間巡視到這裏來的時候，雷蒙用椅子乘其不備當頭一擊，然後用獄卒的鑰匙打開大門，走了出去，從此形影無蹤。目前警察仍在到處捕捉他。

非洲獵象記

▲美國德克薩斯州煤油大王威廉·邁格雷和他的老友打賭，如果他能用古老的弓箭射殺一頭野象的話，老友情願輸他一千到一萬元。

威廉真的去獵野象了。他在上月九日出發到西非剛果去獵象，攜帶五呎四吋長的硬弓一把。這把弓拉滿它需要一百零二磅的氣力，才能將卅三吋長的利箭射出。他這次果然用弓箭殺死了兩隻象，一時高興得了不得，立刻從剛果打電報給他的老婆，要他老婆立刻去找那老友，要他甘心認輸。

使用弓和箭　射殺兩隻象

廣州人民代表提案獲各機關普遍重視

上次大會提案和批評多經處理

【本報廣州二十七日專訊】廣州市各機關對人民代表會議提案普遍重視。據市人民委員會今日統計：去年十一月廣州市第二屆人民代表大會第一次會議所提的二百八十五件提案和批評、建議，業由各有關部門處理的已有八成。

提案所涉範圍很廣，工、商、農、林、交通運輸、文化教育、醫藥衛生、華僑、宗教、以及日常生活各個方面都有提出建議或批評的意見，大會結束後由市人民委員會將各提案分別交給有關部門處理。各機關對有關提案皆根據實際情況研究改進。雖微小事件亦無例外。如宗教界代表譚于超、方頌梅提議修復一德路石室天主教堂前空地及平心路、花園等，城市建設委員會已於本月動工興修，月底可以完成。歸僑僑眷代表趙華協、鄒蕊英等提議增開由市內至華僑新村的公共汽車線，已於十二月間增闢。黎鐸代表提議請電機廠不要通宵工作，以免妨礙市民睡眠，現亦已改在日間工作，諸如此類多已接納提案意見辦理。

工業部門，如人民代表對工業品質量問題提出不少意見，今年一月份開始市各工業局已以局為單位成立新產品試製和質量研究改進委員會，或成立技術研究室，從事研究試製新產品和改進質量。商業部門對代表們所提副食品供應工作意見，亦已研究改進了收購、保管、供應等工作，如糾正收購生豬、蔬菜規格過嚴的偏向，增加對病人等的副食品供應等。

衛生部門決定在今年內通過全面實施劃區醫療制的辦法，以逐步克服目前公立醫院擠擁和聯合診所業務清淡的現象。廣州鐵路局根據代表提議，決定今年內將廣州東站月台延長。市內交通亦已根據提議設法增加了公共汽車、三輪車，和提高了車輛周轉率。有些一時尚無法辦理的提案，各有關部門皆根據實際情況答覆提案代表。

晉江上游爆炸險灘

吞杉洞魚跳港白瀨潭已炸除 另有八十多處險灘亦經掃蕩

【本報福州專訊】「徙折魚跳港，人傷白瀨潭，灘灘皆險要，處處急水流。」這是安溪長坑區和永春一都區的西溪兩岸的農民和桁排工人，形容西溪筏道「灘險瀨深」的一句話。西溪是晉江上游支流之一，全長一百三十六華里。居住在沿溪兩岸的數萬農民，僑眷的生活，除依靠農業生產收入外，一向以林業和放排為生。可是，西溪上灘石密佈，流水湍急，在春潮漲時，水大流急，枯水期水位銳降，則灘石畢露，水上運輸，諸多險阻。因此，沿溪兩岸的土特產和木材不能源源外運，農民、僑眷生產積極性和生活都受到影響。

政府去年冬天決定炸盡西溪灘險，以利航行。消息傳來，當地農民、僑眷就編出一首歌：「昔日險灘要炸平，農民桁工喜融融，烤煙製紙編竹籃，砍伐森林供建設……農業社員多生產，放排工人忙運輸，木材毛竹運出城，肥花布下鄉來！」在歡樂的歌聲中，政府撥出炸灘的專款和炸灘技術人員到達了，技術人員和桁排工人查勘溪上灘險，籌劃炸灘工程，備足炸藥、鋼釬等以後，去年底開始着手炸灘和清理溪道了。

西溪中最為險惡的灘阻是吞杉洞、魚跳港、白瀨潭等。吞杉洞是個大深潭，在洪水期有時能把數百根木材的桁排捲入潭底，因此有「吞杉洞」之名。魚跳港灘高丈餘，溪水下瀉，激起巨浪，時有魚兒在水面跳躍，因而得名「魚跳港」。白瀨潭長達五華里，潭中滿是暗礁，桁公過潭時，偶一不慎就會觸礁翻排，人不被淹死，也要斷腳折手。但是，現在，炸灘工人們已把這吞杉洞、魚跳港、白瀨潭炸除了，其他虎跳灑頭、棺材巷港、虎頭灘、鴛鴦港、鴨霓灘、銅鼓石港等大小灘險八十多處，也已掃蕩無遺，而且加寬和清理了全部筏道。

西溪險灘全部掃除以後，沿溪兩岸人民計劃增產木材毛竹等七成到一倍以上。同時，每年單是由於木材、毛竹、柴炭能得外運，沿溪人民將可增加收入四百多萬元。因此，當西溪炸灘工程完成時，沿岸人民皆大歡喜，奔走相告。人民代表黃遍源說：「溪港炸得這樣寬平，連婦女和小孩都可以放木排了！」排工田仔說：「是啊！今後連賠子也可參加放木排了！」老桁公清李伯原因灘險過惡，怕老命一旦葬送水中，放棄放排生涯，失業在家。現在灘險已炸除，他又重操舊業，已參加放排了。桃州農業社在險灘清除後，即將社裏木材源源外運，預計每年可增加收入達二萬多元，社員們的生產情緒大爲提高。【本報特約記者徐佩萍】

三種西藥獲准限量郵寄進口

廣州海關宣佈藥名

【本報廣州二十七日專訊】廣州海關宣佈下列藥物，准許按限量表郵寄進口，計有腦垂體間副腎腺皮質激素（A・C・T・H）、海孳生片（HETRAZAN 100×50MG）、因素林（INSULIN 800 1000）。

圖片新聞

黃花崗上一茶亭

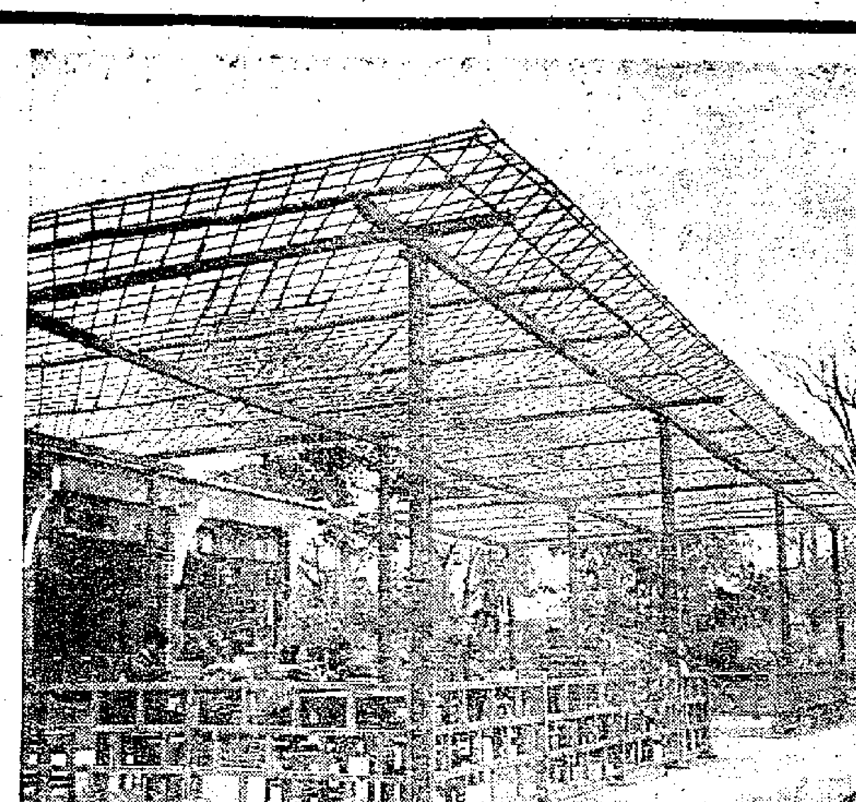

黃花崗是廣州有名的風景區，平時、那裏有川流不息的遊客，最近七十二烈士墓道的林蔭山坡上，新建了一座茶亭，亭子裏頭設了好幾張整齊潔淨的籐椅，有各種粉麵供應，還有香煙、水菓、糖、餅出售。茶亭開業後遊客均感方便。

佛山好戲多

馬紅近往上演大受歡迎 羅品超呂玉郎等明登台

【本報廣州二十七日專訊】廣東省粵劇團第一團馬師曾、紅線女等二十日至二十七日在佛山市演出，受到盛大歡迎，佛山專署、中共佛山地委、佛山市人民委員會和中共佛山市委特地聯合邀請他們參加座談會，對他們到佛山市演出表示歡迎。在二十日首場演出時，佛山專署的何副專員親臨致開幕詞；當晚演出結束時，一羣少先隊員還登台向馬師曾、紅線女、李翠芳等獻花致敬。

他們在佛山演出「搜書院」和「苦鳳鶯憐」。在佛山市最大的戲院——紅星戲院演出。這間戲院是解放後新建的，原只有一千六百個座位。因觀衆擠擁，臨時增加一百多個座位。即使這樣，一千七百多座位仍供不應求。有些觀衆甚至遠從鄰鄉、鄰縣來看馬、紅的表演。

【本報廣州二十七日專訊】珠江粵劇團和太陽昇粵劇團都將於三月二日從廣州拉箱赴佛山演出。

珠江劇團羅品超、文覺非、郎筠玉等將於三月二日至六日在佛山市的佛山戲院演出，七日至十一日到以陶器著名的石灣表演。上演的劇目有「羅成寫書」、「賣油郎」、「后羿嫦娥」、「大鬧廣昌隆」等。

太陽昇劇團呂玉郎等從三月二日至十一日，先後在佛山市紅星、佛山兩戲院各演七場。演出的劇目是：「牡丹亭」、「附薦何文秀」、「花王之女」等。

中藥治麻瘋

粵省中醫藥研究會研究療效 對毒蛇咬傷等病亦進行研究

【本報廣州二十七日專訊】廣東省中醫藥研究委員會製定了今年研究方案，除了繼續研究使用中藥治破傷風、腎臟炎、瘧疾等病症外，今年還增加研究中醫對治療麻瘋、血吸蟲、腎結核、毒蛇咬傷等病症的療效。

中藥辣蓼根藥液，於一九五五年間已證實對治療腸炎、痢疾有顯著效果，今年準備大力向省內各地推廣使用。

在整理中醫藥文獻方面，研究員將以「金匱」原著整理成「金匱新義」，並收集失散的中醫藥方輯成文選。近日全國各地發表的中醫藥方，也將付印出版。

楊官璘與盧輝兩位棋王大戰兩夜後握手言和

旅社業展開競賽 訂計劃誠懇服務

▲一九三四年前做過多年中國駐墨西哥公使館員和三等秘書的洗子龍，現在是新亞酒店的經理，最近由於他對工作積極負責，獲評為旅社業一九五六年下半年的二等先進工作者，得到物質獎勵。

▲新亞酒店是以管理好，招待好見稱的，常在新亞出入的客人，都很喜歡到新亞去住宿。該酒店公私合營後，營業由虧蝕轉為有盈餘，合營後頭一個月就盈餘一千二百多元。

▲最近，在西園旅店有位旅客叫張國倩，忽然患急病。西園服務員呂一帆和女工梁月當即就把他送入醫院醫治，妥善地為該客辦好入院手續，歷時數小時之久。這種服務精神後來得到該客表揚。

▲目前旅社業展開社會主義競賽，紛紛訂出個人計劃。謝修林和李森是同業年紀較長的行家，也高興愉快地參加競賽，誠懇的招待旅客，幫助旅居服務站工作。

工商新事

棋迷排隊買門票 文化公園很熱鬧

▲這兩晚廣州的棋迷又十分緊張，天將黑，廣州文化公園門前已有很多人在排隊買門票，趕着要到棋壇前爭取較好的座位來看青年棋王楊官璘對老棋手盧輝比賽，通園的交通路上都站滿了人，有些還帶着望遠鏡，他們邊看邊論，有時激烈爭辯，有時興高采烈，十分熱鬧。

羊城短簡

▲上海實驗歌劇院二月廿七晚起，一連三晚，在南方戲院上演皖南花鼓戲「打瓜園」、江蘇柳琴戲「喝面葉」和歌劇「女社員」。每場還加民歌演唱、嗩吶獨奏和三絃獨奏等節目，可稱雙料娛樂。

▲愛羣大廈門前有一塊大木牌，紅紙黑字寫着：「有房供應」。原來，這間大廈的四、五、六樓房間，自廿五日起供應普通旅客住宿。

▲廣州市郵局自廿五日起調整營業時間，電信方面自上午八時至下午九時；郵政方面自上午八時至下午八時。

春寒未已製夏裝 流行人造棉衣料

▲春寒未了，有些人已預備夏裝了。最近市面很流行一種人造棉的衣料。這種人造棉質地柔軟，製襯衣很適合。特別是淺咖啡色和杏色襯衣，尤其顯得大方。永漢路邱炳南服裝店的玻璃櫥窗裏陳列這樣的夏裝不少，買者亦頗不乏人。

▲大多數三輪車站都掛有一塊方形的小黑板，這是三輪車工友的備忘錄和通訊處。黑板上有時寫着學習時間和集合地點，有時又寫上候領的失物名稱，等候乘客認領。

蘇聯自費旅行者二十五人到廣州

【本報廣州二十七日專訊】今年第二批的蘇聯自費旅行者一行廿五人，於廿五日抵達廣州。這些旅行者包括有工程師、鐵路工作者、法官、司機、記者、醫士和家庭婦女。他們在廣州逗留了三天，遊覽和參觀過越秀山、花塔、廣州公社烈士陵園、農民運動講習所紀念館、中山大學、文沖鄉農業生產合作社和廣州造紙廠等，還欣賞了上海實驗歌劇院在廣州的演出，他們定廿八日離穗赴杭州。

長征史劇「萬水千山」即在廣州演出

【本報廣州二十七日專訊】湖南省話劇團即將在穗演出中共二萬五千里長征歷史名劇「萬水千山」，該團部分人員已抵廣州，並於廿七日在南方戲院舉行記者招待會，介紹了該團的歷史和演出情況。湖南話劇團是在一九五三年成立，它的前身湘江文工團是由抗戰期間在江蘇、安徽、湖南、湖北、四川等地進行抗日宣傳的演劇第六隊為基礎而組成的，隊中不少演員都有了十多年的舞台經驗。該團準備於三月八日起在廣州南方戲院上演「萬水千山」和「在康布爾草原上」兩個劇目。「萬水千山」是描寫二萬五千里長征的中國工農紅軍的英勇史蹟六幕十七場的史劇，曾獲全國第一屆話劇會演劇本一等獎。「在康布爾草原上」是以藏族人民生活為主題，佈景和服裝充分表現該地的特點，並曾獲全國第一屆話劇會演劇本二等獎。

興寧鐵山嶂即開始鑽探

【本報廣州二十七日專訊】興寧縣礦藏豐富的鐵山嶂，將開始進行鑽探工作。本月十九日，鑽探隊隊員和工程設計、機器安裝技術人員等二十多人，已乘車抵達興寧縣城。發電機、鑽探機和水磅機等機器設備，以及擁有數百人的鑽探隊下月內亦將陸續抵步。現在正着手興建由龍田鎮經石馬到鐵山嶂山腳的公路，建築四、六座水泵站，和建築可容數百人的住房等。估計最遲四月間便可開始進行機械鑽探。

穗城隍廟前將建新大廈

【本報廣州二十七日專訊】前城隍廟穿昌飯店起至東樂戲院地段，即將興建一座三層樓宇，作為招待外地的歌舞團、劇團等文藝團體住宿之用。今年，到廣州演出的外地藝術團體很多，這座新樓建成將使他們有更好的居住和休息處所。這座新樓建成後，除設臥室供住宿之外，還有文娛室、會客廳、餐廳等。這是廣州市文化局撥款興建的，預計在初夏完成。

潮汕平原的千斤縣普寧

本報記者 王健

普寧，這個潮汕平原上的華僑故鄉，已經一躍而成為糧食千斤豐產縣。

去年，普寧縣在四十二萬七千四百多畝糧食作物田裏，收穫了四百五十七萬六千六百多擔糧食；平均每畝出的產量達到一千零七十斤。稻穀、小麥、番薯和各種雜糧，都獲得了空前的豐收。

普寧縣在這一年成為千斤縣，出乎很多人的意料之外。

一個苦旱的丘陵地區

在潮汕平原上，普寧縣是個丘陵起伏，大部份土地都常苦旱的地區。糧食產量在平原上歷來是較低的。

普寧縣境有兩條大河——流經西北部丘陵地帶裏湖、梅塘、南溪的榕江和東南部流經潮陽出海的練江。但是，在歷史上，這兩條河流，特別是練江，它帶來的不是灌溉的便利，而是災害。練江兩岸農田要受到天旱、鹹潮上湧的嚴重威脅，農民吃盡了苦頭。而在西北部，情形也好不了多少。受旱最厲害的鼓岡村，平均四個人挖了一口井，打水澆田。埔上村在九個月的農事活動中，有八個多月要靠井水灌溉，這是前年六月到去年三月的事情。此外有些地方要到數里路外去擔水。

但是，就是在這個多災多難的地區，在去年實現了農業合作化以後的一年間，糧食作物出現了前人所不可想像的高額產量。

規模巨大的引榕灌溉工程

在農業合作化的高潮中，普寧縣修建了規模巨大的引榕江水灌溉農田的水利工程。

引榕工程的灌溉渠道總長達一百八十八公里（比廣州到深圳的鐵路線還長），使榕江水從普寧的西北部通過縱橫交差的渠道，一直流到東南部地區和練江相接，不但灌溉了西北部九萬多畝農田，而且趕走了上湧到練江的鹹潮。使練江兩岸一萬二千多畝的農田解除了旱災和鹹潮的威脅。

與此同時，在榕江水流不到的南徑區新建了可灌溉六千畝田的龍潭水庫。這一年，全縣共修建了山塘、水庫、河渠等工程四百六十多宗，加上引水灌溉、挖井、增加抽水機，總共解決了十一萬多畝農田的灌溉問題。普寧縣經常苦旱地區的面貌起了根本的變化。

農村出現新面貌

大規模的水利建設後，組織起來的農民，將七千多畝旱地改為水田，將一千多畝旱造田改為雙造田。去年單是引榕灌溉的九萬畝農田，就增產了糧食四萬多擔。

以前受旱最厲害的洪陽區鼓岡村，使去年旱造的產量，就等於前年全年產量的二倍多。這個以前一年缺糧五萬六千斤的窮村，去年一變而為有餘糧三萬多斤的富裕村了。

水利灌溉工程還使農民節省了大批勞動力和抗旱器材。泥溝村的五千四百畝田，已經全部自流灌溉了。人們再也不用車水，現在，廿個管水員就可掌握全部農田的灌溉了。

糧食增產了，農民的生活水平也跟着提高了，以全縣每個農民的口糧來說，已由前年的六百十一斤提高到七百零九斤。

豐產的幾個因素

普寧縣成為糧食千斤豐產縣，在農業合作化高潮後大規模的興修水利是個重要的因素。但是這個縣的空前豐收，還有幾個因素。

組織起來後的農業社，能夠抽調人力，大量改良土壤，去年，全縣四萬八千多畝低產田，經過用各種辦法改良土壤後，都獲得增產。農業社還普遍地推廣各項先進的耕作技術。在商品肥料缺乏的困難下，農業社想出種種辦法，積土肥，這樣大大地降低了農業生產成本，增加了社員的收入。

現在，已經成為糧食千斤縣的普寧，農民正在爲爭取更大的豐收而努力，組織起來的農民已經從實際生活中看到農業合作化的無比的優越性，他們知道：生活逐步改善的先決條件就是增加生產。

重上銀幕的老搭檔 韓蘭根·殷秀岑

這兩位滑稽演員雖然已有五、六年沒有在銀幕上和觀衆見面，但觀衆並沒有忘記他們。上海有許多寫真畫的舖子，門口還是放着他們的放大像，經常吸引路過者觀看。只要他們走在馬路上，後面還會跟着一大羣人，甚至把他們包圍在裏面。

韓蘭根和殷秀岑是滑稽影片的老搭檔，他們過去合作過幾十部影片，極受觀衆的歡迎。一九五〇年後，他們分手了。從此離開影場。殷秀岑有一個時期在北京唱「蹦蹦戲」；韓蘭根率領一個話劇團，在全國各地演出。

胖子殷秀岑唱了一年多「蹦蹦戲」，究竟不是本行，他就參加了長春電影製片廠，做些翻譯影片的工作。去年底，喜劇片「不拘小節的人」開拍，導演看中了胖子，請他東山再起，在影片裏扮演一個胖旅客。胖子非但重上銀幕，主演喜劇本，他在長春電影製片廠被推為高級知識分子，對他非常照顧。殷秀岑在一次會上很感動地說：「想不到我今天會受到電影廠這樣的重視，我心裏真是感激得很。我想起我的老搭檔韓蘭根，要是沒有兩個人的合作演出，也許不會有這麼多觀衆的歡迎。希望能夠找韓蘭根來一起拍影片。」

韓蘭根這幾年來一直在演話劇，差不多走遍了半個中國。他到過湖南、湖北，也到過河南、陝西，在城市裏演話劇受到觀衆歡迎；在冰天雪地的礦山、鄉村裏也演出，一年中有幾個月在旅途上。他演「日出」裏的顧八爺，演「欽差大臣」裏的假欽差，也演出新戲「西望長安」，但收入卻不錯。最近他正在西安市演出，有一天，忽然電影界裏的一位老朋友到後台去找他，請他重回電影界，而且仍要和殷秀岑搭檔拍影片，韓蘭根是高興極了，立刻答應了這件事，他準備把劇團的事務告一段落，然後趕到東北去參加長春電影製片廠。

長春電影製片廠今年要創立一個喜劇製作組，專門拍攝喜劇片和滑稽片。韓蘭根和殷秀岑當然是骨幹，還有以演喜劇聞名的李景波，在上海，他們想請胖太太林榛；二號大胖子關宏達；在北京，他們預備請全國聞名相聲演員侯寶林加入。

韓蘭根和殷秀岑合作的影片，已有六年沒有看到了。觀衆真想念銀幕上的一胖一瘦演員。如今，他們又要與觀衆在一起，據估計，最快在今年年底，就可以看到他們合作的滑稽影片了。

英人眼中的蘇聯教師

烏蘭諾娃的舞蹈藝術不但受蘇聯人的愛好，也同樣受到世界各國人士的推崇。

可是據英國電機工程協會秘書布拉肯說，他在蘇聯訪問時，發現深受蘇聯人民珍愛的並不限於烏蘭諾娃。他們是些什麼人呢？答案是：蘇聯的教師。

布拉肯是去年秋天英國訪蘇的九個工程師之一。他們返回英國後，最近發表一本報告書，題名為：「蘇聯的工程教育」。報告書強調指出蘇聯每年訓練出工程師六萬五千名這一事實，並且把這個數字同英國每年訓練出五千名工程師相比。

報告書分析蘇聯何以能夠培養大批工程師的原因。首先提到的是：工科教師在蘇聯佔有崇高的社會地位，他們的薪水高於任何其他工作人員。

蘇聯青年對學習工程熱情很高，每一個工程師的學額，平均有三點六人申請應試。

蘇聯女生也同男生一樣，希望做一個工程師。他們同男生在同一水平上競爭，平時如此，入學考試時也機會均等。

蘇聯高級學校的教師，如果更進一步從事研究工作，他們原已優厚的薪水還可以增加百分之五十。

英國這一赴蘇考察團是倫敦大學工程教授吉芬領導的，他最近招待記者報告訪蘇之行。他說蘇聯的高等教育，無論在法律、藥物或科學等部門，教師們獲得的報酬比世界上任何地方都好。

英國工程師們的報告，僅僅拿英國培養工程師情形和蘇聯相比。這裏也可以比一比美蘇在這方面的情形，據瑞士「洛桑日報」去年刊登的一篇文章說：美國每年造就的新工程師數目是二萬二千名，蘇聯則達六萬名。又據一九五五年統計，美國大學和研究所該年發出的科學文憑為七萬七千三百張，蘇聯在同年發出十二萬張。（銘）

印度人怎樣投票

大象、騾子幫忙

為了使沙漠和叢林中邊遠地區的選民參加選舉，印度選舉委員會組織了一批大象、騾子、駱駝載着投票箱和選舉官員到這些地方去。由於這些地區沒有固定的道路，所以又動員了一批樵夫在樹幹上刻上了路標，使選民能照路標到投票地點去。

貼着黨徽的票箱

印度選民中百分之八十三是文盲。為了解決他們書寫的困難，每個候選人都專有一個票箱，上面貼着正式的黨徽。選民們只要把選票投進他擁護的候選人的票箱就可以了。不必寫選票，也不要寫什麼符號。

不褪色的墨水

為了避免有人投兩次票，每個投票站都準備了大量的不褪色的墨水，投了票的人必須用左手的食指醮一下墨水。這種墨水在一個星期以內不會褪色。這樣，想投兩次票是辦不到的。

特設「婦女投票棚」

印度的一些地區還有許多婦女根本不能在公共場所露面，除了至親以外，她們也不能會見其他男人。為了使她們便於投票，選舉委員會專門設立了特別的「婦女投票棚」。

天下事

今日台灣

台灣「立委」要求裁撤「美援」機構

二月廿二日，台灣「立法院」在「立法院」會議中，向「行政院」提出了尖銳的質詢。「立法委員」陳海澄質詢說，「美援運用計劃」為什麼先送美國，而不先送「立法院」？他要求「美援」運用計劃必須先送立法院審查，然後再向美方提出。「立法委員」黃建中也在質詢時指出：去年（一九五六年）上半年度，台灣各項支出增加，財政差額達台幣兩億餘元；黃建中要求裁撤「行政院」中的有關「美援」的兩個機構「美援運用委員會」、「經濟安定委員會」，並「停止無關緊要的各種浮華事業」，而使公教人員的待遇得以全面調整。

「行政院院長」俞鴻鈞的答覆是這樣說：美援計劃「須經美方的同意，如先送立法院核定再送美國，事實上有困難」；「美援運用委員會」、「經濟安定委員會」等機構「各有其重要任務與成就」，「自未能予以裁併」云云。

在美軍竊佔與美國「經濟援助」之下，台灣的財政「成就」是什麼呢？經濟的困疲到了怎樣程度呢？人民的稅負到了怎樣沉重呢？請看「台灣省臨時參議會」中透露的材料：

以下是一位「參議員」揭露的「台灣省主計室」的數字：

台灣「國民負擔」下的「省府預算」（「中央」預算尚未在內），一九五〇年為三億六千餘萬元台幣，一九五六年為二十五億餘元台幣，計六年以來增加幾達七倍。

台灣的物價指數，以一九四九年六月十五日為基數一〇〇，一九五〇年是二七〇・一，一九五六年是八二九・九，計七年以來增加八倍以上。

台灣省「臨時參議會」上，參議員吳三連更揭露如下的情況：台灣的「國民所得」，每人以台幣收入計算，七年以來增加的數目不過三倍。

台灣人民的稅負增加了七倍，物價增加了八倍，而國民收入的台幣數字增加不過三倍！以這樣的收入，來負擔這樣的賦稅，台灣人民的生活怎麼能不苦？

吳三連提出質問後，台灣「財政廳長」陳漢平只能這樣答覆：「關於當前國民負擔，我不能說它太重，因為說它重了，就應該減稅；如果說它不重，則又近乎違心之論……」。

但是，即使稅收增加這樣多，人民生活水平降低這樣多，卻並沒有挽救台灣的財政局面。

台灣「徵信新聞」廿三日的社論說：就當前「政府」財政收支狀況言，這幾年來，每年仍舊入不敷出；該報接着說：「最近行政院俞鴻鈞院長向立法院報告時曾稱：本年度的支出增加甚多，正多方籌措財源彌補……目前，整個國民的負擔非但不能減輕，尚須加重，這是非常明顯的事。」

這就是「美援」之下的台灣經濟的一面！（戈健）

新聞人物

促進和平解放台灣的人

盧漢

民革和平解放台灣工作委員會的另一位副主任委員盧漢，八年前，他是國民黨雲南省主席。一九四九年十二月九日，他領導所屬部隊宣佈雲南起義，走到人民的隊伍中。

這幾年，盧漢的生活是愉快的，雖然工作很忙，但每當人們看見他時，總是那樣精神飽滿，或許是因為一種新的生活強烈地感動他的緣故罷！他對於體育運動有特別愛好。所以不論是全國性的運動會，或國際性的運動比賽，都有他參與其事。並且還經常率領中國運動員，到國外參加各項運動競賽。

盧漢原名邦漢，字永衡，是滇東昭通縣彝族人。從小便跟隨龍雲，他們是表兄弟。他早年畢業於雲南講武學堂。曾任國民黨六十軍軍長、第三十集團軍和第一集團軍總司令、中央執行委員等職。抗戰勝利後，爲第一方面軍司令，被派到越南去「受降」。雲南事變後才出任滇省主席。

盧漢自一九四九年起義後，先後擔任過雲南省人民政府主席、雲南軍政委員會主任、西南軍政委員會副主席等職。現在是全國人民代表大會代表、政治協商會議委員、國防委員會委員、體育運動委員會副主任。由於雲南起義有功，並且還榮獲一級解放勳章。

去年，盧漢曾對人說：「這幾年來，我親眼看到人民生活日益提高，祖國的建設突飛猛進，我深深感到我的路走對了。」現在台灣的國民黨人員，特別是曾經在雲南呆過一個時期的李彌，不知聽了他這番話有何感觸！盧漢還說：「李彌是被騙到台灣去的，現在他在台灣很失意，發愁難宵磨日子。我呢？正在爲建設我們的祖國盡我的力量。」（會）

文化廣場

「小伙伴」節目精彩 大伙伴不斷叫好

▲二月三日、四日，上海少年宮「小伙伴」藝術團在人民大舞台舉行了彙報演出。七歲到十六歲的小藝術家表演了舞蹈「頭巾舞」、「拔蘿蔔」，朗誦「爸爸的眼鏡」，民族樂器合奏、鋼琴獨奏、幻術和大合唱以及報幕人的表演等十多個精彩的節目。這些節目不斷獲得大伙伴的叫好。

▲四川省溫江專區將成立一個漢調二簧劇團。漢調二簧（包括漢中二簧、漢調桄桄劇等）是由陝西流傳入川將近百年的一個劇種，解放後，川省文化部門經過調查，知道該劇種不但擁有豐富的劇目和優秀的表演藝術，而且有不少優秀的漢調二簧老藝人。因此，決定委託溫江專署以彭縣川劇團原有的漢調二簧藝人為主，並抽調散處各地的漢調二簧演員組成一個漢調二簧劇團。

▲前年就已拍好的歷史片「宋景詩」，由於觀衆對宋景詩這個歷史人物有不同的看法，認為宋景詩曾受降於清廷勝保，不值得歌頌，因此被擱下未公開放映。現經過一年多的搜集歷史資料和研究，大家的意見已一致起來。宋景詩將自己一生完全獻給農民革命運動，在和勝保妥協的一段日子裏，他仍然關心和進行革命活動。他之與勝保妥協是為了保存實力，但也給革命事業帶來了損害，應該當作一個缺點來批判。

前年已拍好的「宋景詩」，對當時迫使宋景詩投降的具體情況描寫得不夠清楚，對投降一事所採取的批評態度也不夠鮮明，因此要進行修改。全部修改需補七十多個鏡頭，估計三月間即可完成。

輔政司函中總及廠商會稱 港督不擬干涉電費加價

說是港府曾經與港九兩電力公司磋商 聽取意見之後認爲「無理由干涉此事」

【本報訊】港府新聞處消息：港府輔政司今（廿八）日已將關於電費問題之函件分別送交中華總商會及中華廠商會。

致中華總商會函之內容如下：

「本席奉命答覆貴會一九五七年二月二十一日提交港督關於本港兩家電力公司徵收電費之呈文。本席謹通知閣下，港府經與該兩家電力公司磋商，討論其決定徵收附加費由百分之九增至百分之十八問題，然自該兩家電力公司加以解釋之後，港府認爲對其決定，似無理由加以干涉。

「在此環境之下，港府不準備接納貴會之請求，委派一調查委員會以資訂立特別法例。」

致中華廠商聯合會函之內容如下：

「本席奉命答覆貴會本年二月十二日附來代表各團體之委員會關於本港電力公司電費問題呈文之函件。本席謹通知閣下，港府已與電力公司磋商關於決定將現有百分之九附加費增至百分之十八一事，港府對公司方面所作之解釋，經予考慮之後，認爲港府並無理由干涉此事。」

直駁港九水喉 大欖涌水塘定七日放水

記者羣昨參觀全部供水工程 乘吉普入隧道探窺地下秘密 工人涉水操作兩年全部竣工

【本報訊】在本月七日下午二時五十分的時候，英殖民地部大臣蘭諾斯—波依德之夫人將在荃灣濾水廠前平台的左角上按動水閘，平台下側將噴出白色的水柱。大欖涌水塘所儲的水，便開始流入港九居民的家裏了。

大欖涌供水系統是本港自來水工程中最大的一項工程，全部費用約一億三千萬元。它包括了一個能容四十五億加侖、面積四百四十畝的人造湖，全長二十八哩的引水渠、最後要達一萬二千三百呎的直接和間接引水隧、一條六千六百呎長至少十二呎半高的大隧道和若干條小隧道、能容一千二百五十萬加侖、本港最大的九華徑清水池和本港最新式的荃灣濾水廠……。這宗大工程於一九五三年一月動工，歷時四年一個月之後，已大部完工。估計再需兩年，才能全部竣成。

水務局長伍德遜、港府新聞官諾斯，昨天以一整天的時間，陪同記者們參觀了大欖涌供水系統的工程。在水塘所在地的大欖涌山谷，一條二千二百呎長的大水壩和三道小水壩，已經把山谷圍成了一個湖泊，主壩部份的頂還差約二十呎未築好，但水壩背後現在已蓄滿十五億加侖的山水，等於目前港九各水塘總容量的四分之一。本月七日起，這些水就將開始流入港九居民的家裏。

這個湖泊裏的水，部份來自附近山頂溪澗，包括原有的大欖涌河。這片廣大區域名爲直接引水區。面積約四千畝。另外一部份則來自更遠的山上，這就得由人工築成的隧道把水引注入大欖涌水塘；這片更廣大的引水區，就稱爲間接引水區，它的總面積有八千三百畝。

記者們去參觀的第二個地方，就是間接引水區的主要部分：青龍頭落水池和隧道。從青山道到這個落水池，轉進去還有一段路。這裏也是一個山谷，將由一道七十呎的水壩，攔成一個四千萬加侖容量的湖泊；湖底的西部便是那條六千六百呎長、直通大欖涌的隧道的入口。

乘吉普車直入隧道內部，是記者們昨天參加的新鮮節目之一。這條隧道係同時從兩端向中央開鑿。工人們用了風鑽，先將岩石鑿開裂縫，然後每天兩次用炸藥將岩石炸開，這樣一天分三班工作二十四小時，每天每一端約可向前進展十二呎。到目前爲止，青龍頭這端已鑿進了約三千呎，大欖涌那端鑿進了約二千八百呎。再約兩個月，所剩的八百呎就可打通了。

記者們坐的吉普車沿着隧道直入。裏面裝了電燈，並有壓氣機將洞外空氣經過氣管一直輸進隧道裏面，所以並不使人覺得很燜悶，只是潮氣略感難受而已。吉普車行了約十分鐘，才抵達這段地道的盡頭。那裏有約十名戴着白色鋼盔的工人踏在約有足踝高的積水中，正用兩支風鑽在鑽鑿岩石。到了這盡頭處，大家才感覺到氣溫比外面高出不少，額頭開始冒出了汗珠。

大欖涌水塘的水，經過大水管輸送到荃灣山上的濾水廠經過濾後，便再經由四十八吋口徑的水管送至荔枝角峽，從這裏起，水管分爲兩支，一支向南流入尚在建築中的荔枝角清水池。等它建成之後，這裏的水將直接供應深水埗區，並從水管再送到油蔴地和馬頭圍兩清水池，間接供應九龍其他地方。

從荔枝角峽出來的另一條大水管，將通往附近九華徑的泵房，用四具靡打將水泵上九華徑山頂的清水池。清水池共有兩個，大的一個已經建好，容量有一千二百五十萬加侖，約等於港九每日耗水量的三分之一。記者們昨天也進入了這個上下全用三和土建築的清水池的內部。這個水池有三百呎長、二百五十五呎闊和三十二呎高。

水由泵房泵進水池之後，因爲它的地勢相當高，再流出之後，便能自動沿着三十八吋口徑的水管，越過幾個較低的山頭，輸往位於九龍仔、鑽石山和牛頭角的三座清水池（後者尚未興建），再供應九龍各地。

因爲九華徑清水池和頂通城門水塘的石梨背水塘高度相等，所以從九華徑清水池出來的水，也可通過城門水塘供水系統的水管輸至九龍，並渡海輸往香港島應用。

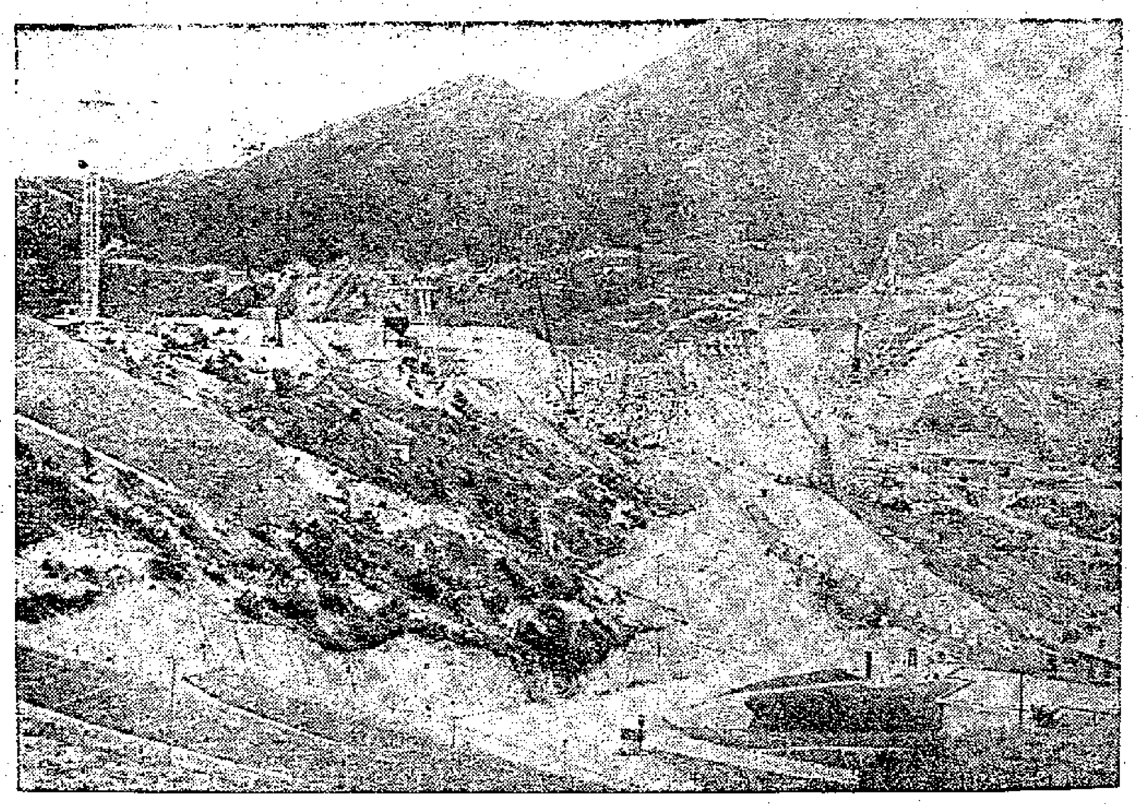

大欖涌水塘工程鳥瞰，其背面即爲儲水塘。（本報攝）

港府年報再提出 禁運嚴重打擊香港

指出擴展工業要改良技術品質 說許多華僑看到了新中國優點

【本報訊】香港政府前日出版的「一九五六年香港年報」，在第一章內，詳細分析了十年來香港的變遷。

這一章共有三十頁之長，將來還準備印單行本。其中提到了近年來香港人口的增加及房屋、徙置等問題。這一章說到美國及聯合國的禁運，嚴重地打擊了香港的轉口貿易，以至「到了一九五一年一個美國記者曾稱香港爲『這個垂死的城市』」。

年報繼說：「香港的經濟復甦，是由於它工業的擴展，也可以說是革命。這在若干程度上是由於有些政治難民從中國帶來的三樣禮物促成的：首先是勞力的過剩，其次是從北方來的新技術以及甚至超過本地廣東人的商業上的機智與決心，第三則是找尋出路的新資本。」

「一九四八年，本港只有一千一百六十家工廠與工場，工人約六萬名。至一九五五年中，已有二千五百家工廠、工場僱有工人十一萬八千人。另加間接受僱或在家庭工業中工作的二十萬人，這些主要是在木屋區與徙置區。現在則已有三千三百十九家工廠工場，僱有工人十四萬六千八百七十七名，直接或間接倚靠工業爲生者或許至少佔全人口的百分之五十，但更重要的是技術上的革命和品質的改良。雖然一般說來，重點仍在消費品的生產，但出品種類繁多，現在統計共有四百種不同的製造品，包括較重工業的若干發展，尤其是鋼鐵。所以，自從一九四九年以來，工業成了香港的經濟救星。」

年報中又這樣說：「中國共產黨政府迅速地把它自己建立起來，並立刻試圖爭取海外華人全心全意的效忠，這一點獲得了若干成就，而且，甚至在馬克斯主義並不吸引人，初期階段的殘酷受到譴責的地方，仍有許多華僑認識到團結的堅定的和不貪污的新政權；並且認爲它具有精神上的優點，他們以爲這些優點，等到早期的那種過份的做法已經過去，中國人那種善於妥協的天才，沖淡了那外來的主義之後，一個新而更好的中國最後終必出現。」它還這樣說：「在本殖民地固定的居民中，共產黨分子與非共分子，都有相當的代表性。在一方面是對新政權的支持，在另一方面則對它表示了謹慎的容忍態度。另外還有一些則坦白地是機會主義者——注視而不表明態度，拚命的希望能在馬兒跑抵終點前的片刻，再下他們的賭注。」

年報關於人口的估計，在一九五六年底，本港人口有二百五十三萬五千人。市區居民中大部分是廣東人，但也有不少是上海及其附近地區之人。一九五六年內，英聯邦人民不包括軍人及其家屬在內，數目增爲約一萬四千人。其他居民包括美僑約一千八百七十人，葡僑一千七百七十人，菲律賓人三百九十人，法國人三百六十人，荷蘭人三百四十人，意大利人二百八十人，日本人二百五十人。總計非中國人，除英人不算外，共約七千人。

暴動中受害者 千餘單位申請賠償

港府諮詢委會宣佈表格已寄出

【本報訊】港府新聞處昨日宣稱：「由港府設立審查去年十月暴動補卹申請之諮詢委員會今晚宣稱，截至二月廿三日亦即申請補卹通知書之截止日爲止，該委員會共收到通知書一千三百八十九件。該會已將申請表格寄交申請人。申請人可在表格內填明一切有關情況，以便該會依據個別情形，以公平之原則在該會職權範圍內，迅速作一決定。

「因申請補卹者甚多，全部加以處理將須要相當時間，但委員會仍準備（該委員會經已開始作初步之調查）隨時提出臨時建議，使港府能夠迅速考慮所接獲之通知書。」

短評　不能任令電費加價

在港九居民反對電費加價聲中，港府輔政司昨日分別致函中華總商會及中華廠商聯合會，說「奉命答覆」他們向香港總督的要求。文內稱：「政府經與該兩家電力公司磋商，討論其決定徵收附加費由百分之九增至百分之十八問題，然自兩家電力公司加以解釋之後，政府認爲對其決定，似無理由加以干涉。」

電費加價，直接、間接增加港九全體居民尤其是工商界的負擔，其影響範圍之廣，實不亞於加租，這是不容否認的事實，也是港九各社團數月來不斷籲請制止加價的原因。

事實上很明顯，如果任令香港電燈公司及九龍中華電力公司按照它們的計劃，從今天起將燃料附加費提高一倍，那麼，港九居民尤其是工商界勢將每年增加五、六百萬元負擔。這對飽受禁運和管制之苦的工商各業來說，是一個不小的打擊。

一般工商居民所望於港府的，是積極設法衝破美國禁運和解除人爲的管制，同時使工商百業減輕各種負擔，以度過困難；若果連對這次電費加價問題，也僅以「似無理由加以干涉」一言，而袖手旁觀，這種態度，恐不能使居民認爲其利益已受到應有的重視。

根據中華總商會所公佈的材料看來，由戰後一九四六年至去年止的十一年內，香港電燈公司所獲純利達九千三百多萬元，而九龍中華電力公司的純利也達七千五百萬元；也就是因爲利潤高，資金累積多，所以資產總值比資本額高出數倍。就以這兩家公司所公佈的賬面數字來說，一九五五年香港電燈公司的資本額是二千一百萬元，而資產總值竟達一萬萬元，比資本額多了四倍多，九龍中華電力公司的資本額是四千二百萬元，資產總值達一億三千萬元，也增達三倍有多。

由於利潤高，戰後十一年來，香港電燈公司和九龍電力公司每一舊股所獲利潤，竟達原股本的四倍多以至六倍。

這種優厚利潤，是港九絕大多數行業所不能望其項背的。而今天反以燃料加價爲由，增加電費；港府若不出而干涉，於情於理都有說不過去的地方。

雖然，由於香港與內地的進出口貿易大增，去年進口數字打破了歷史上的紀錄，因而使香港的轉口貿易以及與轉口貿易有關的航運、保險、金融信貸等行業好轉，但禁運管制一天不解除，實難望各行各業普遍有更好的轉機，工商各業依然面對困境。

在這樣的情況下，提高電費，除了爲電力公司的收入錦上添花，並可能爲港府增加一些稅收外，港九居民尤其是工商界的負擔就沉重了。

爲了全港九居民及工商界的利益，大家仍望港府再考慮這個問題。

强風訊號 昨已卸下

【本報訊】香港天文台昨晨六時二十五分懸出强風訊號，至下午三時零五分卸下。天文台預測今天吹中和東南風，初時天陰，後轉密雲。

天氣　中和東南風。初時天陰，後轉密雲。

清水灣道慘劇 牛骨壓死工人

貨車載牛骨突然告傾瀉 五人同墮地一死四受傷

【本報訊】在通往新界西貢的清水灣道上，昨天下午四時半有一輛滿載牛骨的貨車失事，牛骨傾瀉下來，把車上一人壓死，四人壓傷。

失事貨車車牌六七×一號，是炳利貨車。昨天下午，該車載牛骨從西貢駛出九龍，駛至維記牛奶公司附近，是個轉彎地方，不知如何，車上的牛骨突告傾瀉下來，當時車上有工人五名，同時墮車，結果一人當場被壓死，四人受傷。

死者名盧振炎，四十八歲，住何文田十四區一八×號；傷者一名葉堃，三十一歲，同住上址，頭部受重傷。另外三名受輕傷者是：呂亞利，三十二歲，住教民村一區三段七十×號；唐德京，三十歲，住何文田十一區；林興，四十歲，住何文田十三區。

林銘醒後返家 李珍今日下葬

致死原因尚待檢驗結果

【本報訊】在太子酒店內被發現昏迷不醒的男子林銘，昨晨十時許由他的妻子、哥哥及一外籍律師、幾個警探陪同下離開九龍醫院，到警署問話。至下午始坐他哥哥的私家車一齊往尖沙咀一家餐室進餐，餐畢回到家中。

【本報訊】太子酒店命案死者李珍的遺體將於今日下葬於和合石墳場。昨午在香港殯儀館入殮時，親朋送弔遺容，一片哭聲。她的母親昨日痛哭竟日，前後暈倒多次，前晚並整晚在殯儀館內守靈。

昨午，李珍靈前擺放着她母親、親戚及金馬舞廳、金陵酒家、悅興酒家二樓樓面等致送的十六個花圈，親朋戚友到祭的有二三十人。

李珍遺體於昨日中午十一時入殮，面上不施脂粉，只搽唇膏，身穿其生前的一件彩花綢旗袍，一雙白底紅花軟緞薄底鞋。十二時出殯，到嘉路連山辭靈。

又訊：死者李珍的死因，有關方面尚待港府化驗師化驗後的報告才能決定。

市局選票 短簡發出 萬九

【本報訊】港府新聞處消息：關於市政局定期三月八日之選舉，已有一萬九千張以上之通知投票短簡，於昨日郵寄與准註冊爲有權投票之選民。此種通知投票短簡，寫有投票人之選舉註冊號數、姓名及登記之投票站，凡持該短簡到達指定之投票站，向該站辦理選舉之人員驗明，便即由辦事人員給予一張選票。

男子吃滴露 少女剪刺喉

今晨兩人自殺獲救

【本報訊】今晨零時左右，紅磡保其利街有一少女用利剪刺喉企圖自殺，結果受了輕傷，被送院救治。該少女名張惠珊，十八歲，潮州人，住保其利街二×號二樓前房。母，父兄均在南洋，她與母親、嫂嫂及一弟一妹同居該址。據說她與嫂嫂感情不好，常因小事吵架。昨晚二人又吵了一場。

【本報訊】今晨一時半左右，九龍西貢道四〇×號，房有一男子吃了滴露自殺，被送往醫院洗胃。該男子名范長德，上海人，業縫骨。今晨吃了滴露之後，發電話通知親友，有三、四個上海人聞訊，立即趕往把他送去醫院。據悉該男子有一個家，子女七、八人。有人說服滴露原因可能是經濟問題。

友戚誼世鄉

謝

先嚴壽芝府君昨日三虞家奠辱承
誼親臨致奠並賜 厚賻 高誼隆情歿存均感
哀此鳴謝

棘人 李志剛 士博 士競 士亮 率子姪等泣叩

注意

李富士
W.F.REHFUS
新電話29196號
遮打道聖佐治行22號
（專營進口大五金鋼鐵器材）

各大書局均有代售

末代皇帝秘聞

潘際坰 著

上集港幣七毫 下集港幣一元五毫

溥儀，這個兩千多年來中國封建王朝最後一個皇帝。

著者有一個機會去拜訪了溥儀，與他促膝暢談十天。在這天談話中，溥儀是極其激動的，「由一開始幾乎就是以他燃燒着的整個靈魂，在悔罪、在傾訴、在追憶。」他談出了童年和少年在紫禁城裏親身經歷的宮闈奇聞；當年在天津寓公生涯的神秘故事；長春僞滿洲國皇帝的百般滋味；被囚蘇聯的情況以及今天的生活處境和各種各樣的想法；他的夫婦生活、嗜好奇癖、宗教信仰等。

著者曾搜集了許多關於溥儀的書籍，並且訪問了不少有關人物；並到故宮研究當年紫禁城內的佈置與格局。

本書內容極爲精采，內幕消息特多，文筆細膩生動。全書分上下集出版，約十萬言。爲近年來描寫末代皇帝宮闈奇聞的最眞實的一本書。

本書復經著者增補很多資料，較在報端發表時更爲充實。

香港文宗出版社出版

東亞銀行有限公司第卅八屆股東常會通告

敬啓者本銀行訂於一九五七年三月九日星期六下午二時三十分在德輔道中門牌第十號本銀行議事室舉行第三十八屆股東常會爲省覽一九五六年總結與董事會及核數員報告並選舉董事及聘請核數員等事屆時敬請股東諸君依時賁臨指示一切

再者本銀行訂於一九五七年由三月一日起至三月九日止在此八日期內暫停轉股過戶

承董事會命總經理簡東浦謹上

香港一千九百五十七年二月十一日

德國名廠『益爾智』收音机　總代理 南美行　樂古行54号室

分銷處：合發電器行　華美電器行　代月電器行　明豐電器行
明光無線電器行　永安公司　志明無線電行　中華無線電行
泰林無線電行　業餘無線電行　明華電器行　樂聲無線電器行

請用「安迪」ANDIES
三層輕便紙巾帕
安迪紙巾帕堅韌幼滑
清潔衛生傷風打噴嚏
流鼻涕有備無患。

英國寶華德公司出品

防癆保險將於下月創辦

肺病嚴重威脅居民

防癆會昨開年會透露新計劃

暫接受五千人每年檢驗兩次

【本報訊】香港防癆會於昨天下午五時四十五分在該會大禮堂舉行一年一度的會員大會，由該會會長楊國璋醫生發表會務報告，同時分發年報及財務報告，並選舉本年度新董事。

楊國璋醫生的報告稱：去年會務獲得極大發展，如傅麗儀休養院之開幕，病床適當增加，使肺病療養院減輕不少負荷。

楊醫生接着報告今年內有兩件重要工作將付諸實現，其一是葛量洪醫院行將於數月後開幕，該院擁有病床五百四十張，對香港肺病床的缺乏有所補助。其次是「防癆保險」將於下月創辦，此計劃原定接納五千人。在財政方面，去年度收到港府補助費一百五十萬元及三百七十五萬元貸款。這數字比前年增加了。較早時，港府補助數爲七十五萬元及二百五十萬元貸款。

楊醫生報告完畢，隨由會衆通過上年度財政收支結算。選舉楊國璋、J・H律敦治、周錫年、賓臣、巴頓、E・R・超雲、高詩雅夫人、李耀祥、麥花臣、顏成坤、羅理基、郭律敦治、岑維休、史德力、蕭法賢夫人及胡兆熾等爲本年度新董事。其中會長一席由楊國璋連任，董事會主席由周錫年連任。

據悉：防癆會年報中，有該會董事會主席周錫年關於會務的詳細報告。報告書提到黃竹坑新建的葛量洪醫院，說該院原定計劃建築五層，現已擴展爲八層，內部設有病床五百四十張，專門收容男女及兒童肺病患者。報告書還提到防癆保險計劃，說凡受保險的病人，每年可免費受X光檢驗兩次，一經發覺患病後，並可享受免費門診治療，或減費留醫。報告書說由二十五歲到四十五歲的肺結核死亡人數，比任何其他病症爲多。該會在去年度獲得各界捐助五十三萬七千九百三十四元七角三分。售旗所得款項比之往年略減。

又據港府一九五六年的年報透露：肺病在香港仍爲一嚴重威脅居民健康的問題，染肺病人數的百分比，比全球任何地區爲高。過去一年染肺結核人數共一萬二千一百五十五人，死亡二千六百二十九人；前年染病人數爲一萬四千一百四十八人，死亡二千八百一十八人。比較一下，去年比前年的染病人數是略略降低了。（按上述數字僅爲西醫院的統計，未接受醫院檢驗、治療的病人沒有包括在內。）

印尼安塔拉通訊社將在北京設立分社

該社社長阿當・馬立克訪問北京後，昨天抵港。他說：「印尼人民願意和中國人民一起，爲世界和平事業作出貢獻」。

【本報訊】印尼「安塔拉通訊社」社長阿當・馬立克在北京作四天訪問後，昨天由穗抵港。

「安塔拉通訊社」是印尼兩大通訊社之一，它是隨着印尼人民革命的成功，從荷蘭人手中接收過來的。馬立克說：「北京實在太美麗、太可愛了！可惜我因爲業務上的關係，不能在北京逗留長一些時間，不過我準備在今年夏季再來，到時，我就要訪問更多地方了。」

馬立克又說：他到中國去的最大目的就是在北京建立一個安塔拉分社，現在這個分社正在順利進行中，不久即可展開工作。另外一個目的就是在日本也設立一個分社，不過由於印尼和日本的外交關係仍未達到正常化，這個分社的設立，仍在努力爭取中。

談到印尼目前的局勢時，馬立克說，印尼的局勢是相當複雜的，但是，無論怎樣，在不久的將來，終會趨於明朗化。他說：印尼人民擁護蘇加諾總統和沙斯特羅阿米佐約總理。

馬立克在北京時，他曾參觀過中央廣播電台、北京製片廠、人民日報、新華社北京總社等。

新華社曾設酒會歡迎，所有北京的新聞界代表都有參加。席間並互相交換有關新聞事業問題的意見。和他會談的記者很多，包括人民日報、光明日報、大公報、文匯報的記者在內。

馬立克說，印尼人民是願意和中國人民在一起，爲世界和平事業而作出貢獻的。他回國之後，將進一步致力於加强中國與印尼間的傳統友誼。

馬立克是在去年十二月間起程赴中國的。在往北京前，他曾經過新加坡、曼谷、大坂、香港等地。

他將於今天乘飛機經東京回國。

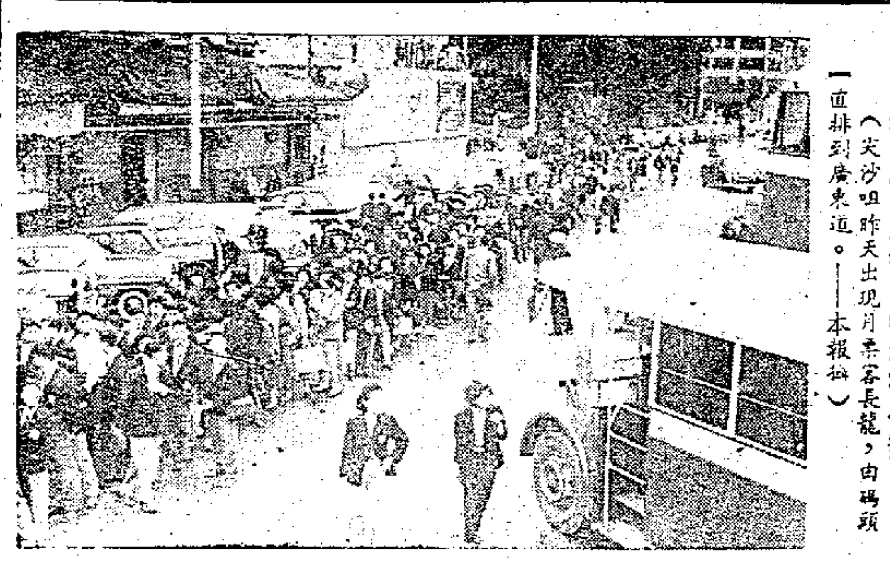

換巴士票，學生排長龍（尖沙咀昨天出現了乘客長龍，由碼頭一直排到廣東道。——本報攝）

明晚九龍舉行 呂氏兄弟演奏 琵琶古琴洞簫

【本報訊】青年國樂家呂振原對琵琶古琴頗有造詣，在港曾屢次演奏古典樂曲。現應何品立之邀，將於三月二日晚假九龍童軍總會演出。其弟呂培原君並將演奏洞簫，黃美露客串獨唱古琴名曲數支，用古琴琵琶洞簫等古樂器伴奏。全部節目有琵琶獨奏陽春白雪、塞上曲、歌舞引、潯陽夜月、龍舟、月兒高、十面埋伏；古琴獨奏有醉漁唱晚、流水、平沙落雁；琵琶三絃合奏梅花三弄；琵琶洞簫合奏梵音；女聲獨唱湘江怨、秋思、鳳求凰、陽關三疊。定票處爲會福琴行、港九謀得利琴行。

錶展圓滿閉幕

兩週來觀衆逾十六萬人

王澤流昨晚曾廣播致謝

【本報訊】第一屆鐘錶業出品展覽會昨晚圓滿閉幕，閉幕前由大會主席王澤流廣播致詞。

昨天參觀人數一萬零二十三人，十四天來參觀展覽會者達十六萬二千五百五十四人。

昨晚閉幕後各攤位即開始拆卸，各種展品亦由各參展單位收回。

王澤流昨晚致閉幕詞稱：「大會開幕以來，匆匆渡過兩週，此次展出，荷蒙各界人士熱烈支持，同人等衷心致謝。大會以短促之時間籌備，草草完成，自問於任何角度看來，缺憾尚多，同人等深感處事未週，掛一漏萬，在所不免。」

他說：「展覽日期雖暫，然從進場遊客之數字觀之，足見香港人士對鐘錶之重視，今年展出僅是開始，希望將來香港每年都有一次鐘錶展覽會。」王澤流說：「此次展覽已引起世界各國及東南亞各地商人之注視，本會會員深感興趣，爲使普及宣傳，本會更希望未入會之鐘錶入口商及零售商加入本會爲會員，共同推進會務。」

偉大的孫中山

紀念九十周年誕辰文獻　新地出版社編書專出版

【本報訊】香港新地出版社出版之「偉大的孫中山」一書，已告出版。這是一本紀念我國革命巨人孫中山先生九十周年誕辰的有價值文獻著作。內容有各國先進、學者、名家及華僑領袖們論文、詩詞、講演錄等文章，對孫中山先生一生偉大事業表現無限景崇與欽慕，同時對孫先生偉大的奮鬥精神有了精闢的闡發。讀者可以從這本書中吸取前人寶貴的經驗教訓，並且接受孫中山先生偉大的革命精神影響和鼓舞。全書十萬言，廿五開本精印，附有珍貴的圖片數十幅，每冊定價港幣三元，本港各大書局均有代售。

債台高築生活迫人 汽車經紀輕生

梁樹棠在同鄉家中自縊　身後殮葬費由同居籌劃

【本報訊】一個汽車業經紀，因債台高築無法償還，突於昨晨六時吊頸自殺，被人發覺經已氣絕多時。

死者名梁樹棠，五十二歲，天津人，妻子兒女都在原籍居住。梁樹棠約在一九五二年來港，在香港汽車公司任經紀多年，當時收入頗好，他自己還購了一部舊式汽車，可是好景不常，近年所謀不遂，生活頓感困難，只靠借貸度日，因此積欠了一筆數額頗鉅的債務，除了他自己所有的那部汽車，早給償付部份債款外，還有不少債款迄未清償，近來容顏日見憔悴。

梁自陷困境後，連每月房租也無力支付，幸得在港的一些同鄉幫助，遂於兩個月前遷進九龍加拿芬道四十×號四樓一個姓張的同鄉處寄住，據他的同鄉說：死者年來曾屢次擬返回家鄉，可是卻無法籌足旅費。同時，死者近日也曾表示擬於本月底遷離別處。不料他竟於昨晨乘同居不覺，潛進廁所內用鐵線自縊。同居發覺時，死者經已返魂無術。至於死者身後殮葬費，都是由同居代籌。

中英學會文藝講座

葉靈鳳今天在英國文化會演講 中國女作家蕭紅

【本報訊】中英學會中國文化組定今天舉行講座，講題爲「中國現代女作家蕭紅」。主講人是小說家葉靈鳳，時間定今天下午五時三十分，地點在告羅士打行二樓英國文化委員會會所。

蕭紅女士爲現代中國有才華和有勇氣的女作家之一，與丁玲女士和謝冰心女士齊名，一向在東北生長，她的代表作「生死場」一九三五年在上海出版時，魯迅先生曾給她作序，十五年前，這位女作家曾旅居香港，並且死於香港，葬在淺水灣畔。

香港留英護士　英國廣播電台中文部[illegible]在英留學的香港籍護士。她們是（由左至右）：鍾寶賢、龍杏玲、梁慕貞、陳柳樺、曾琪和陳筠。

音教會續辦舞蹈唱遊班

【本報訊】港九音樂教育研究會續辦第四期低年級舞蹈唱遊表演教材介紹，由三月九日起，逢星期六下午七時半至九時十五分，共分四次舉行。內容：㊀快活的孩子們。㊁菊花舞（獨幕舞劇），包括七段舞蹈：（一）玫瑰花舞，（二）西風逞威，（三）玫瑰花死，（四）菊花生長，（五）西風失敗，（六）小菊花舞，（七）菊花發舞。㊂月季花（唱遊）。各校音教同仁及愛好舞蹈者均可報名參加。報名時間：星期一至星期六下午三時至五時半，星期一下午七時至九時半，收費每班每期六元，地址香港灣仔謝斐道一〇五號地下，電話七三四七六。

海燕口琴會設班研究樂理及常識

▲海燕口琴會定每星期三晚爲研究樂理及音樂常識時間，並擬經常邀請音樂界人士主持解釋，歡迎該會新舊學員參加，費用全免。該會高初級口琴班，經常招收新學員，由陳羣等任教。

中英學會管絃樂隊 音樂演奏 今夜舉行

在皇仁書院演奏名曲　鄧文熙小姐鋼琴獨奏

【本報訊】中英學會管絃樂隊定今晚八時半，在皇仁書院舉行音樂演奏會，由德國教授指揮，巴德醫生任首席小提琴。今晚節目包括莫扎特第三十六交響曲、貝多芬第四鋼琴協奏曲、普爾賽爾的絃樂組曲、格魯克的誦靈之舞，西比柳斯的愛麗與梅麗桑組曲等。協奏曲由夏利柯教授高足鄧文熙小姐任鋼琴獨奏部分。門票分一元、二元、三元、五元四種，今晚在皇仁書院大門入口處有售。

三菱電風扇運港

▲日本三菱電機株式會社出品「三菱牌」電風扇，本年出品的各款新款電風扇樣品，昨已運抵港，假座香港宇宙會所陳列展出；香港總代理協信有限公司特邀請港九電氣界參觀並設雞尾酒會款待。任致，歡迎參加，索票報名到德輔道西一六六號二樓。

九龍華商會週日有慶典

新員就職會員聯歡

【本報訊】九龍華商會第十七屆理監事，定本月三日（星期日）下午五時假座樂善堂學校禮堂舉行就職典禮暨會員春節聯歡大會，該會已柬邀各界人士觀禮。該會新員名單如下：（會長）倪少雄，（副會長）楊仲明，（副理事長）倪少強，（監事長）何卓猷，（副監事長）余伯致，（秘書）何享綿，（司庫）潘任煥，（常務）丘伯球，（稽核）蕭惠民，譚智仁，莊福興，曾憲鴻，合興餅家，黃啓彬，華昌，溫達明，吳霖興布廠，倪少強，鄔夢鷗，西南木廠，（理事）海化大同公司，丘大生，全許昭茶室，有德利，記布祥，綸章，丘南，陳長，冠生金舖，丘冠生，黃茂培，陳展威，凌顧，良潮，泰，陳沛澤，港九華記布莊，世美，（監事）楊玉生，同珍冠益食品公司，鴻發興波，（當然理事）香港九龍大埔廠商會，東莞商會，港九押業商會，西貢商會。

柴灣區鳴鑼示警 今舉行救火演習

【本報訊】柴灣區舉行救火演習，一次在今日下午三時，另一次在本月五日，是項演習是由柴灣徙置區當局所舉行者。因爲演習救火用的兩間木屋，現已在第三區搭好。今日先燒一間示範，下次再燒一間。今日演習時先鳴鑼示警，徙置當局已通告當地居民，勿因聞得鑼聲而自相驚擾。

太平 環球 北河 域多利 油麻地 龍城 筲箕灣 長樂
八院今天續映
新聯公司 又一部台山藝術鉅片
監製 廖一原　編導 羅志雄
名劇「掃紗窗」改編
合珠記
張活游 梅綺 金翎 領銜主演
半日安 劉克宣 靚次伯 少新權 馬笑英 梁淑卿 李學優 聯合演出
人情味最濃 劇情最曲折
高中狀元 不棄糟糠 丞相恃勢 強招爲婿 彼此鬥智 一張白紙 告到青天 包公正直 判案嚴明 愛情堅貞 夫歸團圓
全部編鼓・有唱有做
新聯公司 專拍好片

仙樂 麗都
即日第七天映 預售門票
國產古裝神話故事鉅片
同場加映彩色風景名片 桂林山水
秋翁 遇仙記
唐代宮殿 現出巍峨 風味有別
落花返枝 百花爭艷 妙人異事
仙女下凡 舞姿婀娜 引人入勝
飛砂走石 天昏地暗 法無邊
仙樂早場 財高星照　麗都早場 娛樂昇平

國泰 新華
鳳凰公司巨型喜劇
趣事連綿不絕 笑聲經久不息
新華今日最後四場
男大當婚
朱虹 傅奇 主演
王老五追求方法大展覽 小姑娘談情說愛兩面觀
鳳凰影業公司

紐約 中央 世界 大光明 皇宮 明聲
昨天滿座 今天仍映
西遊記故事改編 最新國語巨片
孫悟空大鬧盤絲洞
監製 張國利

新華 明天九龍首映
鳳凰又一喜劇巨獻
陳娟娟 高遠 龔秋霞 吳景平 劉戀 姜明 鮑方 合演
孔雀屏
朱石麟導演
選女婿招來怪客！追女人爭奪花魁！
青春少女結婚求學何去何從？封建家庭包辦婚姻可憐可笑？
鳳凰出品

新華・東樂 今天盛大獻映
五門陳夢吉

京華 今天四場獻映
聯美皇牌歷史戰爭 影帝李察波頓主演
亞歷山大大帝
二時半 五時正 七時四 九時八
新藝七彩，片上中文

東方 連日滿座今請早
美梅高度緊張大槍戰片
無敵神槍手 片上中文
The Fastest Gun Alive

大華 今天續映
霍士現代化戰爭片 新藝綜合體
太平洋生死戰 特藝七彩
美國海陸軍部協製 片上中文

百樂門 最後今天
印地戰笳聲 七彩
明天正場映 巫山春色

高陞 大戲團

金國 金陵 好世界 新舞台 國際
即日七院映
荒唐鏡

惠刊廣告 請打電話 三七二二三

真光
荒城殲霸 特藝七彩

璇宮 今天獻映
一觸即發

皇后・平安
片期關係今天最後
一九五六年度緊張片王
浴室情殺案
THE FIENDS
(LES DIABOLIQUES)

豪華 快樂
巴黎迷魂宮
FOLIES BERGERE

娛樂・樂宮
今天盛大獻映
戰爭與和平
WAR AND PEACE

學智
今天最後獻映
海上一日
THE EXTRA DAY

景星・都城
今第二十四天映
馬戲千秋
TRAPEZE
特藝七彩片上中文

溥儀出宮的前後

伯雨

七十多歲的鹿鍾麟先生，二月二十五日在「大公園」發表了「憶驅逐溥儀出宮」一文，給我們提供了很寶貴的資料。當時執行驅逐溥儀的一共有兩人，臨時又加入李石曾。鹿先生文中提到張璧，我記得張璧曾把此事經過對李石曾的一個親人李宗侗（前故宮博物院秘書長，廿年前故宮失竊案，與易培基同告「失蹤」，聞近年在台北某大學教書）面述，後來他就記入「玄武筆記」，登在一九三一年的「故宮週刊」。現在我把其中重要之處摘錄出來，加以我所聽到的草成此文，以備讀者讀「末代皇帝秘聞」的參考。

張璧是河北霸縣人，字玉衡，又名君玉，保定軍學堂出身，本是吳祿貞部下，吳被刺死，才到關外活動，後來投入直系。一九三〇年馮玉祥、閻錫山反蔣戰爭，他也參加，不知現在還生存否。據張璧說，一九二四年十一月四日晚上八點鐘，馮玉祥打電話約他和鹿鍾麟去見面，鹿因感冒，只有他獨往旃檀寺（國民軍總司令部設此），馮對他說：「常談之事，現在時機已到，可以辦了！」張愕然，不知其意。馮見狀，就說：「是那個小孩子的事呀！」他就問馮怎樣辦理才對。馮說：「你和瑞伯商量了後去辦就好啦。」張說：「這是一件大事，如果單是衛戍總司令部和警察廳執行，恐怕引起誤會，似乎由內閣下令才好。」馮很以爲然，他即晚就去見內閣總理黃郛，黃馬上召集閣議，夜半方散，議決修改清室優待條件五條，令衛戍司令及警察總監執行。

「先發制人」

馮玉祥爲什麼要急於驅逐溥儀出宮呢？因爲，當日曹錕被馮囚在延慶樓後，復辟黨想再來一次復辟運動，其中還有國際陰謀存在。馮玉祥於十月廿三日回師北京後，政府還沒有組成，只有一個代國務總理黃郛。他在軍書旁午中，立刻就要驅逐溥儀，其中是當然有大道理的。鹿先生文中說清室「打算先發制人」，就是指此事了。

修改優待條件中，第一條是溥儀永遠廢除皇帝尊號，與中華民國國民在法律上享有同等一切之權利。

十一月五日上午八時，張璧去見鹿鍾麟。鹿以爲他們二人去不大妥當，恐怕外面的人說閑話，最好找多一個在社會上有地位的人同去來做個證人。他們商議後，就決定找李石曾，以電話約他在天安門見面，一同進入故宮。

各攜珠寶

他們和紹英交涉的情形，已如鹿先生所說，而促成溥儀早下決心的，還是那個醇親王載灃。溥儀見事情不妙，當日下午三點多鐘，打電話叫他的父親入宮商量。載灃進門時，見有軍警多人圍守故宮，心下好生驚慌，一路不斷地問溥儀平安否。他見了溥儀後，力勸溥儀出宮爲妙。

溥儀出宮是那一天下午五時，他們一行由御花園而出。溥儀的夫人、如夫人、宮女、太監等手中，各執小包，都是珠寶之物，無一包是衣服。紹英介紹溥儀、載灃和鹿、張二人握手，遂登車。鹿乘汽車當先，接着就是溥儀和紹英一車，溥儀的夫人一車，載灃一車，張璧一車殿後，一直駛去醇王府。

遺老之言

遺老溫毅夫，時在「南書房行走」，他的自訂年譜，是年十月初九日一條，記云：「馮玉祥黨鹿鍾麟，以兵逼駕出宮，二日，遂幸醇王府。前日，逆黨撤去禁城護軍，擬暫避外使署，事爲榮源、朱益藩所阻。至是賊兵直犯宮門。鹿鍾麟、張璧率同李煜瀛數人當先。內務府大臣出見之，李捧閣命，修訂優待條件，限三小時要駕遷出。紹入奏，上意毫不爲動，惟謂早料有今日之事也。南書房諸臣朱汝珍、袁方勵、王國維在內查點書籍，與紹英同詣御前商議，上毅然允之，即收拾出宮，偕后妃登車。賊不敢逼，上鎮定如恆，聞張璧口出悖逆語，淑妃以震顏弭之。淑妃以刀刺指出血，書『死不出宮』字呈上。上命宮人擁之登車。留宮者尚有敬懿、榮惠兩太妃，後未幾亦被逼遷出。」這是遺老的記述，那所謂溥儀毫不爲動，是騙人的話！那個「死不出宮」的淑妃，後來和溥儀離婚，溥儀給了她一筆錢，聽說十年前她在天津開了一間小學校，自己當校長。

圓桌會談

溥儀遷居醇王府後，十一月六日，打電話約鹿、張二人去見面。他們坐在一圓桌前，張在上首，鹿次坐，載灃居末。桌的另一面，溥儀對着他們坐，載濤站在他旁邊，耆齡等人遠遠侍立。溥儀這時候不再擺皇帝架子了，他對耆齡等人道：「大哥，到了今天，還鬧這個幹什麼？大家都坐下吧！」耆齡聞言，甚爲驚惶。載濤說：「我看就坐下吧。」於是較溥儀長輩的都坐下了，餘仍侍立。爲什麼溥儀請他們來呢？原來溥儀聽到北京的學生要包圍醇王府，大起恐慌，特地請他們來商量派軍警保護。於是鹿鍾麟就派了軍隊去保護他，一直到十二月中旬才把軍隊撤去，不久，溥儀就溜去日本公使館了。據張璧說，在此期間，溥儀的態度尚好，一到段祺瑞入京做執政，溥儀又窮猖了。

當時馮玉祥的軍隊駐在景山，砲位對正故宮，鹿鍾麟嚇溥儀要開砲，這也是促使他立即出宮的一個原因。

酒的情調

秦五郎

對有酒癖之人來說，香港不失爲一個好地方：從茅台、汾酒，到拔蘭地、威士忌，世界各國名酒，在這裏幾乎都可買到，遺憾的是酒稅不輕，買醉殊非易事耳。

我亦忝屬有酒癖者的一份子，唯興趣雖濃，但幾無嘔吐狼藉等場面，並非由於宏量，實緣素來反對喝硬酒之故。

飲酒亦如喝咖啡，免不了要講情調。正式宴會，雖免乾杯鬧酒，在有些場合還得有所拘束，雞尾酒會，往往連坐處都沒一個，便宜了蹄而虐待了腿，實非所願。

在我住處附近，新開了兩家酒吧。門面特砌麻石、懸小燈，還採用了很古雅的名字。頗有些英國小酒店的風味。可惜內部往往爲醉鬼所佔領，太覺冒險。

在香港，倒不如約兩三知己，備幾味熟食，在家淺酌。這種聚會，可以消磨一個假日的半天。從沽酒可樂、竹葉青七喜，一直到淨茅台、拔蘭地，無拘無束，談天說地，幾樽中外名酒，足可應付好幾次這樣的聚會，也不算是過分破費。

最令人留戀的還是北京的大酒缸，門外風雪正緊，厚厚的棉門簾裏是另外一個世界。傍着火爐，一杯白乾，幾片羊肉，再加些花生豆乾，這風味，在香港是找不到的。

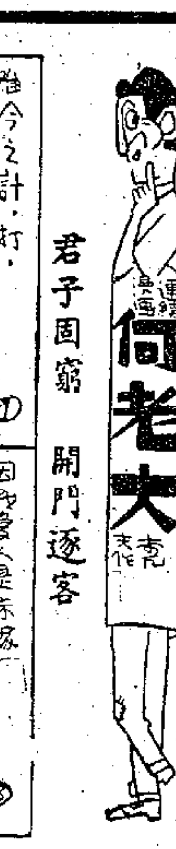

君子固窮　開門逐客

古錢上的優美書法

陳鐵卿

崇寧（一一〇二——一一〇六）、大觀（一一〇七——一一一〇），是宋趙佶（徽宗）的年號，這兩種錢就是那時鑄的。趙佶善書法，稱爲「瘦金體」，錢上的字就是他寫的，鐵畫銀鉤，極爲優美。這兩種錢流傳尚多，價也不貴，喜愛書法者，遇到可以購存，以供欣賞。

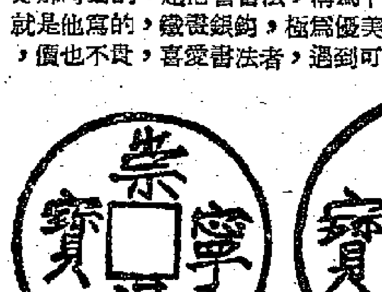

影談

浴室情殺案 (Les Diaboliques)

潘君儀

昨天去看戲的時候，發現觀衆相當多。大概一來受了「法國喜治閣」的吸引，二來聽說裏面還有鬼怪出現，因此都抱着好奇心，想看看有什麼驚人之作。影片的廣告說，「看後請切勿將結局告訴親友」，這句話倒是眞的，因爲一旦洞悉了內容，前面的情節在趣味上恐怕就要大打折扣了。

故事的背景被放在一家小學校中。一開頭幾個主角的關係就頗使你奇異，姬莉斯甸娜（以後簡稱姬莉）出錢辦學校，她的丈夫米索却當着她的面和女教員妮哥爾談情說愛。妮哥爾呢，她和姬莉感情極好，不但不把對方當作情敵，還從恿後者把她的壞丈夫殺掉。一個男人的情婦和妻子串謀殺死大家共同的愛人，你看到這裏，會不會搖頭說：「眞是法國人的想像！」

好了，謀殺的過程開始了，那簡直像是專家的設計。兩個女人先把男子騙到僻靜的鄉居中，用迷藥將他灌倒。這時浴盆裏早已放滿了水，她們把男的抬進盆中，拼命將他的頭按到水裏去。事成之後，再利用一個大箱，裝了屍體，駕着原來的車子回到學校，把屍體投進泳池，當作失足淹死。於是一了百了，大家鬆一口氣。

你和我也鬆一口氣，覺得以後大概不會再有什麼出奇的下文了。誰知出奇的事偏多着，最先妮哥爾叫人把泳池的水清去，可是只叫得一聲苦，屍體已經不翼而飛。隨後，洗衣店送來一套整潔的西服，那正是死者所穿的。以後更是疑神疑鬼，學生們又說看到校長親自回來。又嬌又弱的姬莉本來患有心臟病，在最後一幕中（她的丈夫又出現在浴盆上，而且慢慢地作起立的姿勢），昏迷倒地，從此不起。

或許你早已預定了去看這部電影，所以我不好把結局（也是那些奇跡的原因）告訴你，但却可以向你透露一點：所有的事情全是一件陰謀。

故事暴露了一些人心的險惡（雖然並不是很好的表現方法），而在佈局方面也的確費過一番心思。愛看偵探小說的人，一定看過亞森羅蘋初出道時那篇佳作，如果作爲一篇紙上的故事，我相信本片並不比它遜色。美中不足的是在電影的技巧看來，法國導演亨利．葛魯索（Henri G. Clouzot，以導「恐懼的工資」一片著稱）並沒有盡展所長。不够流暢是一個毛病，結尾在藝術上也不够完滿，覺得太突然，太急促了。

葛魯索有一個特色，他似乎不大愛用突然的音響去驚人，許多故作驚人之筆，都只用光和影去表現，這一點與喜治閣略有不同。然而本片的最後一場，女主角疑神疑鬼時那一段却可說異乎尋常地緊扣人心。維拉葛魯索（就是葛魯索的妻子）也自始至終演得楚楚可憐。

看了本片，使人對優秀的法國出品「恐懼的工資」懷了渴望之情，據說那部影片在手法上更爲巧妙，而在主題思想上也比本片更有份量。影片早到了香港，可是不知爲什麼緣故，始終沒有放映。

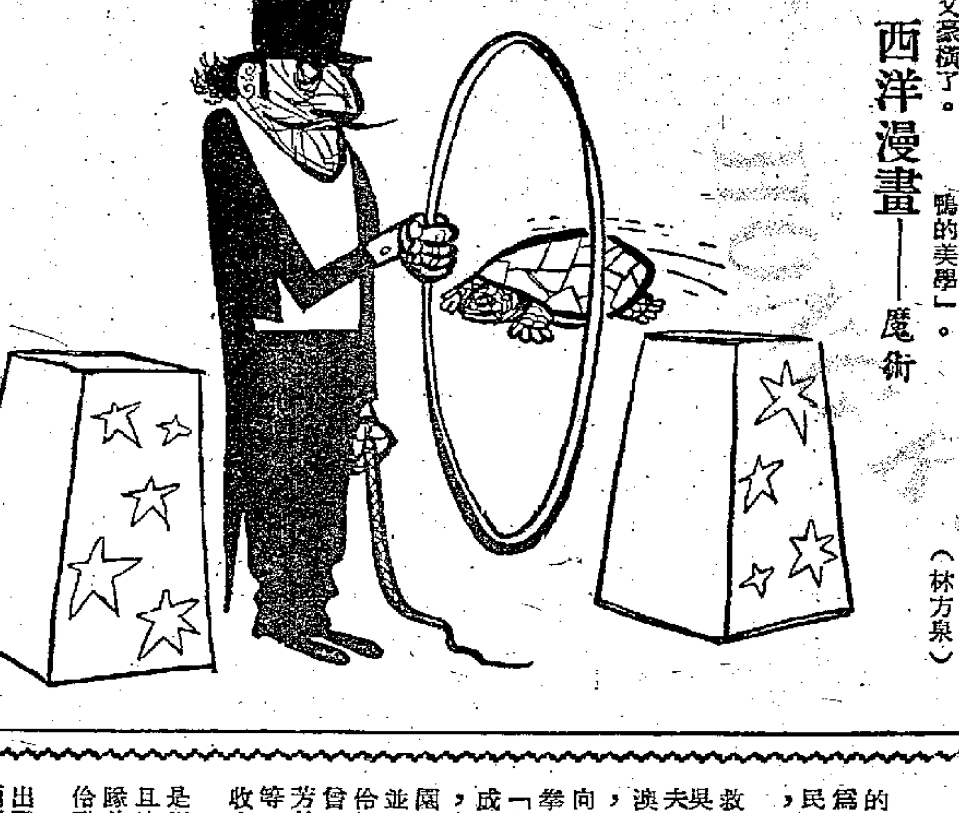

西洋漫畫——魔術

一件美事（徵文入選作品）

一張車票

木木泉

我下了班，乘巴士回家。在車中，坐在我鄰位的一個十多歲少女，買了票子後，不知怎的却不時斜睨着我。有時我們四目交投，她又怯生生地低下頭。

大概大家都住在這附近的吧，我想。不過很奇怪，當我走到一間百貨商店前，把視線一轉，又看見剛才在車中遇見的少女。她的眼睛分明在瞅着我呢！

我又繼續往前走。突然把身子一轉，啊，大家又打了個照面，差一點兒撞了個滿懷。「對不起，先生。」她頗有禮貌地說，臉上紅通通的。

「啊！我太莽撞了！」說完我就走了。爲什麼她老是跟着我呢？難道她，做扒手的？這樣純潔的少女，怕不是吧！難道眞是「一見……」，我又驚又喜。

我剛踏上第一級梯級。立刻聽到後面有人叫：「先生！」

我回頭一望，怎麼？又是那位少女。我這個很少和女人交談的王老五，心突突地跳！

「先生，你可以答應……」她沒說完，臉上泛起了紅暈。

我確不認識她，端詳了她一會，我更覺狐疑，於是我有點莫名其妙地說：「小姐，你大概認錯了人！」

「不，先生，您能不能把您袋裏的那張……」

我更覺得一頭霧水，她要我袋裏的什麼？要錢，要……

「你可以給我你剛才那張乘車的票子嗎，它的號碼是八八八八。」

「啊！」我鬆了一口氣，忙從袋裏拿出那張車票來，果是八八八八，她原來是搜集巴士票的票迷，我表錯情了！

貫串着這個小喜劇的美事，就是一張車票啊！

無所不談

傘手傑作

本報「大公園」日前載一文，題曰：「烤鴨的美學」。本談老編也有一味拿手好菜——燒鷄（把談稿投籃後用火焚之）。（摘錄）

（編者按：非燒鷄，乃燒雞蛋，蓋投籃者係可成鷄而終未成鷄之物。）

非好不可

香港杉木行商會、五金總商會、工業原料商會等向中總提出報告：去年生意略有好轉，在拆遷情形不斷發生之下，他們的行業不好轉才是怪事呢。（東北）

接吻太多

子：「達爾文說生物變異是受環境影響的，例如長頸鹿，牠初時的頭頸不是長的，後來爲了要吃樹葉才變成長頸。」

母（聽後有了領悟）：「對了，個衰公晚晚出街，近來個嘴唇好似長咗點，一定受了外界環境影響。」（刺針）

家庭短劇

兒子：「黃飛鴻來也！」立刻，那孩子父親的眼鏡被打破了。他破口大罵：「豈有此理，有爺生冇爺教！」追兒子打。老虎雞出場。「哈！你個死仔！偷襲我！」把丈夫耳朵揸住，兒子站在桌上，揚臂歡呼：「好嘢！女鏢師義救黃飛鴻。」（林方泉）

全國象棋賽選輯

楊官璘評　王蘭友記

楊官璘苦戰奪標

這一局是全國象棋錦標決定性的一局棋，假如楊官璘輸去，會跌至第四名，假如楊和了，則是第二名，所以這一局棋，楊是非勝不可，反過來，如果李義庭勝了他就是冠軍。有這些原因，這盤棋是不會下和，一定要分出雌雄的。

當時楊官璘和李義庭經過連日的苦戰，精神都十分疲倦。楊在上一局輸去後，更加不振。在開局時，那邊何順安對王嘉良，已經是何方勝定，楊在鄰坐看到，精神突然振奮起來，因爲只要勝這一局，便可奪得冠軍，而且楊到底久歷棋場風險，精神鎮靜後，着着都超脫異常，步步進攻，一鼓作氣。李義庭究竟棋底較淺，在佈局上，楊突然以一車換二子的攫殺過去，李招架不來，所以終讓楊奪得冠軍。楊直到現在還感到這個錦標難奪。

楊官璘在下完這盤棋後，頭昏腦脹，許多人紛紛和他握手道賀，約會、談話，他只點點頭，事後茫然不知，這場棋下過後，楊身體瘦了十多斤，直至最近才恢復了健康。

楊官璘（先勝）　李義庭（一九五六年十二月廿七日奕）

砲二平五	馬八進七	馬二進三	馬二進三
車一平二	車九平八	兵七進一	卒七進一
㊀砲八進二	象三進五	馬八進七	㊁砲八進二
兵三進一	㊂砲二退一	㊃兵三進一	砲二平八
車二進五	馬七進八	兵三平二	車一平二
馬三進四	車二進四	砲五平四	卒三進一
兵七進一	車二平三	相七進五	車三平二
砲八平七	馬三進四	馬四進五	砲八平五
馬五進三	車八進二	馬三進五	士四進五
士六進五	車八進二	車九平六	㊄馬四進六
車六進六	車八平四	車六平一	馬六進四
㊅士五退六	車二進二	士四進五	車二平三
砲七平四	車四平八	車一平九	車八平九
砲四平五	車三退六	車九平六	車三平四
車六平四	馬四退三	車四退三	車四進六
砲五平三	車四平三	砲四平三	馬三進四
帥五平四	車三退二下	砲三平四	㊆車三進二
兵七進一	車三平二	㊇馬七進六	車二平一
砲四平三	象七進九下	砲三進一	車九進二
兵五進一	（如圖）		

着法解釋：㊀成「中砲巡河砲對屏風馬」開局，這一着改走馬八進七亦可。㊁黑方除走砲八進二之外，還可以走砲二進二、及卒三進一。㊂如改走卒七進一，則紅方砲八平三去兵，以後紅方的子路暢通，紅佔優勢。㊃若改走車二進一，則黑方砲二平七，兵三進一去卒，砲七進三去兵，馬三進四，士四進五，馬七進六，至此，紅仍佔先手，但黑方防守的力量，也很堅強。㊄改走車二進二亦可。㊅穩健之着，假如改走車一平九吃卒，則黑方車二平三捉砲，黑方有攻勢。㊆劣着，可改走車九退二。㊇佳着，雖輸一邊兵，但綁住車馬。如附圖局勢，黑方如果逃車，則輸去一馬，不能求和；若雙車馬均不移動，則紅方的兵馬乘虛而進；黑方因此棄權，無謂貪戀殘局。

黑方李義庭

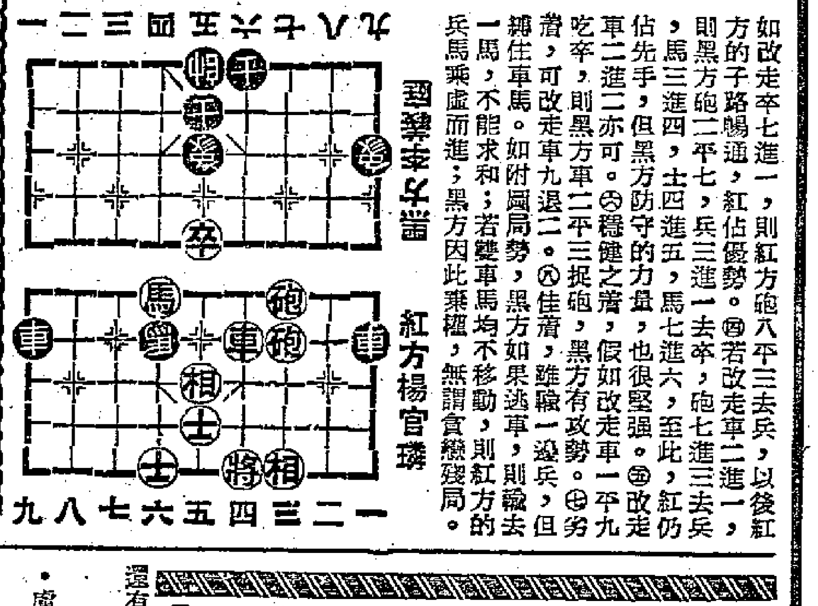

紅方楊官璘

「戰爭與和平」

意英合製國際影人大合作

「戰爭與和平」可以說不是荷里活的出品。除了導演金．維多和一小部分幕後工作人員是美國人外，其他演員、製片家、編劇，及大部分工作人員，都是其他國家的。如果「戰爭與和平」可以說是屬於任何國家的話，那麼它是屬於意大利和英國的。

我說這話自然是有根據的。這裏且看一張名單吧：

原著——里奧．托爾斯泰，俄國大文豪，原著「戰爭與和平」洋洋六十五萬字，全書長一千四百多頁，原書主要角色二十三名，次要角色四十七名，其他出場不多的人物多至五百，描寫戰爭的場面有十處。（影片則把主要演員改爲十七位，戰爭場面減至三個）

製片家——狄．羅蘭蒂斯（Dino de Laurentiis），意大利名製片家，施雲娜．曼嘉奴的夫婿。他最近曾過港赴越南攝製「桂河橋之役」，過去製片的有「粒粒皆辛苦」、「霸王艷后」、「慾海慈航」、「河鑄淚」等片。

編劇家——他們多是意大利人，計有 Mario Camperini-Ennio da Concini-Ivo Perilli；其他還有碧烈吉．波蓮（女編劇家）、金．維多、及羅拔．威士打比。

藝術指導——Pielro Gormi, Mario Soldati，又是意大利藝術家。

音樂指導——凌羅．盧達，意大利人。

說到演員，英國明星却佔大部分，他（她）們是柯德莉．夏萍、米路．花拉、奧．米路士（近作是「戰艦育嬰記」）、巴爾．鍾士（「阿歷山大大帝」）、赫拔．朗姆（飾拿破崙，近作「賊博士」、「奧斯卡歐爾之魂」）、荷麗．加士文（原定由「醫匪戰花都」的米高．奇勒飾演）；瑞典女星安娜達．愛寶（飾喜運公主）。甚至飾彼埃爾的亨利．方達，他早期還是在英國影藝起的。

除此之外，「戰爭與和平」又是全部在羅馬地伯爾河畔的片場攝製的。打一個趣說，甚至片中的外景，道具，演員，也是意大利的。臨時演員——一萬五千名兵及臨時演員，也是意大利的。道包括在戰爭場面出現的俄、法軍隊及逃難的俄國羣衆，八千匹駿馬、二千八百七十六尊大砲、九十名意籍裁縫師、一家特約的瑞士鈕扣工廠，及無數的意大利技工。

另一個紀錄是：「戰爭與和平」需拍歷時三載，實際拍片三月，耗資六百萬元，膠片共用去三萬三千呎，剪輯的拷貝則長一萬八千七百呎，放映時間長達三小時二十八分；女主角夏萍的薪金佔三十五萬元，米路．花拉的薪酬佔二十萬。（山盟）

中英管絃樂隊音樂會節目漫談

羊丁

今天晚上八時半，中英管絃樂隊在香港銅鑼灣皇仁書院禮堂舉行音樂會，節目共有五項：

（一）絃樂組曲：這是英國近代名指揮家巴爾比羅利根據英國古代大師頗賽爾（一六五八——一六九五）的作品，改編爲六段的絃樂組曲（中間亦有加入銅管和木管），第一段是前奏曲（選自「哥頓結解開了」），由徐緩莊重的引子導入活潑的快板，由小提琴們輪流歡唱，像是高興得團團亂轉似的。第二段是一首小步舞曲，取自「賢慧的妻子」，簡短優雅。分爲兩節構成，在反覆第二次奏出時，在小、中、大提琴各只用一人演奏，第三段名爲最美麗的海島，選自「亞瑟王」，曲調很幽靜。第四段是歌謠，採自「亞跌拉左」，情調很風趣。第五段是變奏慢板，選自「狄多和亞安利亞斯」，充滿樸素傷感的情緒。第六段快板，也是選自「亞瑟王」，非常有趣，像是一羣喧鬧的孩子，快樂地手舞足蹈，在洋洋自得的神態中結束了。

（二）精靈的舞蹈：是選自德國古典歌劇大師格魯克的著名歌劇「奧菲哦」中的一首精采小曲。奧菲哦是古代希臘神話裏的一個神仙的名字。據說他的歌聲和琴音，不但能使猛獸馴伏，甚至於木石也被感動。格魯克的音樂風格很樸素可愛，親切容易了解。

（三）悲傷圓舞曲：這是近代芬蘭音樂家西伯利亞斯的名曲，在特殊的圓舞曲裏，有一種異樣淒婉的情感。是根據劇本「庫黎瑪」中的一段音樂，描寫一個青年人看守在將死的母親床前，朦朧地把他帶到一個不可思議的幻境裏，這時候，遠處傳來悲哀的音樂，帶有一種神秘的力量，使這臨死的女人，從床上掙扎起來，和一個無形的「死亡」伴侶起舞，節奏忽快忽慢，心情彷彿，像是珍惜一點迴光返照的生命光輝，倦極了，停下來喘息了一陣，又再身不由己地繼續跳舞了。音樂由激烈逐漸安靜下去，死亡也將病人的生命帶走，在茫茫的天涯消失了。

（四）莫札特的C大調第卅六交響樂「林茲」。一七八三年多天，莫札特在林茲完成了這首優美的交響樂，題名爲「林茲」。開始第一樂章的緩慢而節奏分明的引子，很有點像他的老師海頓式的幽默，接着是愉快興奮的快板，充滿青春活潑的生命力。第二樂章像是一首幽雅的抒情歌曲，流露着幸福的微笑。第三樂章是極爲神氣的小步曲，與高采烈。結尾樂章的速度很快。完全表現着莫札特無憂無慮的樂觀氣質。

（五）貝多芬G大調第四鋼琴協奏曲：貝多芬在一八〇六年完成這首協奏曲。翌年在維也納羅可維支王子的私人音樂會親自演出，以後就沒有甚麼消息。三十年後，門德爾遜在萊比錫演奏這首曲子。成績非常美滿。舒曼曾經記載過當時的情景「我從來沒有享受過這樣的愉快，音樂和演奏都太美了，我坐着動也不敢動，生怕發出了擾亂這神妙氣氛的聲音。」這首協奏曲共由三個樂章組成，第二和第三樂章接連不斷。第一樂章由鋼琴獨自彈出主題，然後樂隊出現，再將鋼琴引出。優美動聽的伴奏，陪襯着鋼琴圓滑的三連音和滾珠一般的半音階。像流水一樣地舒暢。第二樂章是鋼琴和樂隊美妙的對話，眞摯的感情，僅是短短幾句，便勝過千言萬語。跟着快速的第三樂章迴旋曲，充滿貝多芬的英雄氣概，同時又反映出他另一方面溫和、善良和幽默的情感。

鋼琴獨奏者是本港著名青年女鋼琴家鄧文懿小姐，香港大學醫科的高材生。樂隊指揮是霍亞（A. Foa）教授。

下星期二（三月五日）晚上九點鐘，同樣節目，在九龍伊利沙伯中學禮堂再有一次演出。

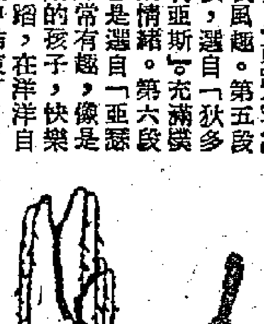

娛樂

「新聯」又一舞台名片

「合珠記」橋段精采

由於「合珠記」上映深受影、劇、文化界的重視，筆者在這裏簡單的報導一些有關「合珠記」的劇作資料，作爲觀衆的參考：

「合珠記」的藍本是潮州名劇「掃紗窗」，主要「橋段」是說：書生高文舉十載寒窗，一朝金榜題名，正是脫下布衣換錦袍，照理應該高車駿馬衣錦還鄉，誰知被當朝奸相溫萬看上了，一定要招高文舉爲東床嬌客，於是強迫成婚，但高文舉是一個深情重義的書生，一心惦念着他的糟糠妻子王金貞，奸相雖然威迫利誘，都不能使他回心轉意，於是把高文舉軟禁寒齋，再作計較。

這之後，高文舉被困寒窗，百般愁悶無以排遣，後來得義僕之助代遞家書，誰知事機不密落於奸相之手，於是將文舉的家書易以「休書」一道，投遞到文舉的髮妻王金貞手裏。那一張冷酷的「休書」使王金貞激動極了，她悲憤地輾轉晉京，混進相府，以狀元髮妻之尊而執苦役，一心希望找到高文舉，當面責他的「薄倖」。

月黑風高之夜，夫妻苦苦要終於在東窗相會，彼此表白苦情，誤會冰釋；但時刻虎視眈眈的奸相又要作進一步的迫害，在千鈞一髮之間，王金貞越窗脫險，夤夜去敲開封府的堂鼓，驚動了鐵面無私的包龍圖。

戲的大結局是包公主持正義，打垮那好事多爲的奸相而使高文舉、王金貞恢復自由，文舉也決意辭官返里，重溫粗茶淡飯，紅袖添香之樂。

「合珠記」在潮劇的演出中，大都是以其中的「掃紗窗」一段戲成爲一個「齣頭」，很少根據故事，作整個的上演，現在影片中即彌補了這一個遺憾，而使觀衆獲得更多的滿足。多少年來，「掃紗窗」由故鄉到海外星、暹、越都受到觀衆的熱烈喜愛，現在更由粵語片最精選的陣容：張活游、梅綺、金翎、靚次伯、半日安、劉克宣、少新權、馬笑英……等歷大演出，相信本片的公映，將使這一齣古典名劇收到比舞台上更佳的評價與更多的采聲吧。（竹）

影劇圈

光藝三片

▲光藝公司新片，由謝賢、姜中平、胡茄等主演的「椰林月」內景部份已全部竣工，現在工作者們又將精神全部集中於「血染相思谷」的內景工作，而後是「唐山阿嫂」。（丁）

金夢記

▲碧雲原著，在新晚報連載之長篇小說「金夢記」，全文已刊完，現作者將原文重新整理，日內出版單行本。這部小說，已由中聯公司獲得映權，準備日內開拍。

張瑛自傳

二二、武術表演

當「人隔萬重山」正在拍攝的時候，九龍深水埗六村大火，災爲香港有史以來最大的火災，災民當然是香港開埠後最多的一次，數以萬計。

因此，各界都紛紛發動捐款救濟，恰巧那時香港的太極拳師吳公儀和澳門的白鶴派拳師陳克夫正鬧着「隔江罵戰」，引起了澳門中華總商會會長何賢的注意，何氏乃派員向陳、吳兩位拳師洽商，將「罵戰」改變成爲武術表演，在澳門新花園舉行。同時並請留港的紅伶紅星如馬師曾、紅線女、芳艷芬、何非凡、新馬師曾等，前往參加演唱助慶，將所有收入，悉數撥出救濟六村災民。

我獲得了這個消息之後，於是把拍戲的日期完全推却了。並且決定派大德電影企業公司外景隊前往拍攝當時的武術表演和紅伶歌唱節目。

爲了不想苟且從事起見，在出發之前，我曾經和吳回和黃岱兩個導演商量怎樣拍攝，屆時由他兩人分別擔任指導一切，除了兩個有名氣的導演，還有四個攝影師，他們分別攜帶大小攝影機五具同行，分別在各「有利地帶」爭取美妙鏡頭。

我們這一次出發去拍攝了這些罕有的新聞片，並不是爲了圖利，而是和表演的兩位拳師跟擔任歌唱助慶的紅伶同是爲了救濟深水埗六村火災災民而出力的。

因爲我們把拍攝出來的新聞片在剪輯完成後，便在港九各大戲院推出放映，所有收入，也是撥作救濟之用。同時我也得要鄭重聲明，「大德」的外景隊所有工作人員一切的開支，除了由何賢先生招待和「大德」負責之外，並沒有在收入項下扣除分文，這是不能不要交代清楚的。

「大德」雖然成立沒有多久，在電影界也沒有什麼建樹，但各人同心協力去爲成千累萬的災民請命。

「怎樣殺掉白子」答案

（一）黑一妙，白二如三位接，黑也能關渡白死。（二）黑一、三、五、七、九着着追緊，使白無法轉身而死。（三）黑一妙，如果先在三位點眼，被白一位做眼，就要成爲打劫殺，黑子不能算完全成功。

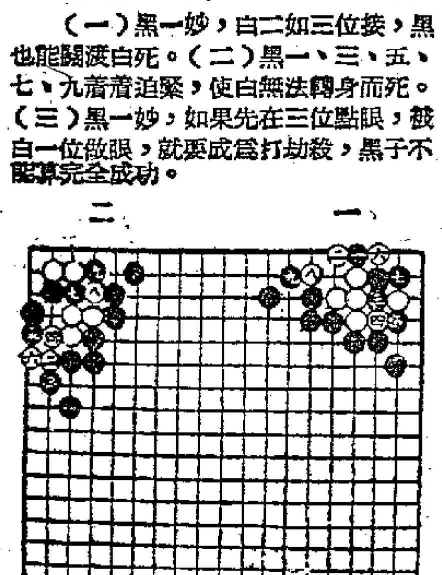

時事粵謳

龍耕

欺凌同學

欺凌同學，就係啲阿飛。佢地聯羣結隊，妄作胡爲。專好打架，無端生事。叫佢讀書寫字，就全冇心機。父母時常，都冇激氣。陀名舞字，蓋過隔籬。講到勤懇用功，佢一定好少理。學埋動粗，作歹爲非。呢啲咁嘅行爲，應該嚴爲處置。咪畀佢太放肆。今後社會秩序，易於維持。

白門艷　青山

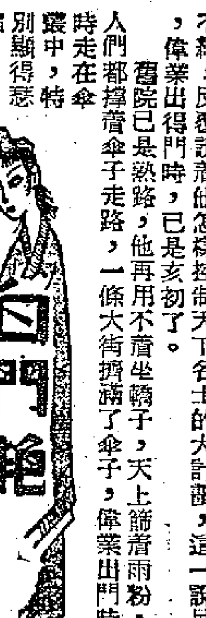

第七章：橫塘訪美

金陵大會在第三天結束了，吳偉業交了卷出來，渾身疲倦，回到寓所，心裏惦念愛寶，洗了個澡，換上小帽便衣，便想到暖翠樓找寶寶去。但他至今還不十分清楚，為什麼王京要冒名寶寶？冒名寶寶怎會犯罪？這都是他急於要問明白的。

但臨到出門的時候，西銘卻喚住他。商量復社擴大組織的機宜。據西銘的意思，打算在每一個郡縣都設立分社，推舉一個人作為分社的首領。管理當地的社員行為，接應往來的社友，以便廣通聲氣。

偉業對於組社的事情，實在並不十分熱心，雖則組社對他有點好處，但社務在老師把持之下，根本沒有發揮自己才具的餘地，用不着動腦筋去想什麼或應付什麼。西銘拖着他商量，他只心不在焉的胡亂回答着，只望談話早點結束，沒想到這位老師為着要顯示他滿腹經綸，竟在他面前滔滔不絕，反覆說着他怎樣控制天下名士的大計劃，這一說足足說了兩個時辰，偉業出得門時，已是亥初了。

舊院已是熟路，他再用不着坐轎子，天上飄着雨粉，路有點兒泥滑，人們都撐着傘子走路，一條大街擠滿了傘子，偉業出門時，忘帶雨傘，這時走在傘叢中，特別顯得瑟縮。

來到卞家門前，見一堆人圍在門首，有一輛騾車，不知怎的把前面一隻輪子，陷到路旁的明溝裏。卞家的幫傭正在合力把車子抬起來，免得擋路。偉業閃過衆人，正要進門，一個認得偉業的幫傭，早已瞧見他，叫了一聲吳老爺，連忙提着羊角風燈照着路，迎邀引他進院

卞家是晚有人請客，一進內院，便聽見猜拳擲笛的樂聲。東邊那一列房子，燈火通明，執事人等，奔走趨蹌，不斷進出。偉業不禁向那引路的幫傭問道，「今晚誰在此宴客？」幫傭聽說馬上住了腳說道：「吳老爺不是赴宴來的麼？我還以為你是申老爺邀來的。」

偉業笑道：「我不認得那一個申老爺，你且引我到暖翠樓去。」那幫傭用手朝暖翠樓一指道：「吳老爺請便吧，小的要替申老爺招呼客人，不能陪你去了。」說着竟提着羊角燈，匆匆忙忙朝院門走去了。

偉業遭此冷落，不免有點生氣，真想馬上返身出院，回心一想，犯不着與幫傭的計較，只索自己摸進暖翠樓便了。

原來這晚是申文定公申時行的孫子申維久請客，那申時行在萬曆年間做到宰相，維久出身仕宦之家，承祖父的遺蔭，做起貴介公子來，百萬家財，任從他揮霍，終日賦詩飲酒，選色徵歌，和魏國公的後裔徐青君，正是一對，並稱為名公子。（五六）

紅燈綠酒夜

（一五三）費瓊瞥見獨眼龍來，就驚至面無人色，對元生道：「糟啦！獨眼龍平時很少來的，今天一定有事情，別的，他一到了廟裏，就會發現七爺的屍體，那時候我也難辦了，怎麼辦？」元生聽了，也急得六神無主。

（一五四）獨眼龍從船上看見電船駛過來，以為是七爺還和爪牙來迎接他的，便不高興，料不到電船忽然轉調方向，似乎是避開他的意思，故獨眼龍頓起疑心，命加快速度，追趕前面的電船，並揚聲喊道：「老七，老七……」

（一五五）正當獨眼龍追趕着元生的電船時，費瓊駕駛的電船已駛上島，突然之際，人聲喧嚷，鼎沸不止，獨眼龍翹首望見島上密密麻麻的站滿了人，好像發生了極嚴重的事，將船駛向島邊，這時候島上已推下十多艘小艇，準備追趕費瓊。

聽雨樓雜筆　伯雨

德宗實錄

順德溫毅夫先生，於辛亥夏曆十月初一日為實錄館纂修，即篡清德宗實錄也。清朝故事，每一帝逝世，繼位者指派大臣，開實錄館，用編年體例，纂述大行皇帝一代之大事，名曰實錄，恭繕四分，分藏北京皇史宬，乾清宮，內閣及盛京之崇謨閣，二百餘年皆沿此例也。

清亡，德宗實錄未修成，民國元年（公元一九一二年）壬子，溥儀有叙修德宗實錄之舉，發起者乃世續也。溫毅夫年譜是年三月（陰曆）條下云：

世伯許太保奏：「德宗景皇帝實錄」未成，請獎叙甚厚。」得旨允行。改館於西城頭髮胡同，余預焉。舊同館諸人，約半散而已。

七月，實錄稿成，纂「宣統政紀」。十月，館編輯事竣，歸里，蒙隆裕皇太后賜御筆福字，白金百兩。月抄抵家。德宗實錄據聞僅寫成兩部，一存皇史宬，不全，一存乾清宮，亦不全，然在溥儀手上，其後攜至「滿洲國」者尚有一部，則抄成者不止二部矣。一九三五年間，溥儀影印滿洲全部實錄，德宗實錄即溥儀手上所存之一部也。一九五三年，北京國營中國書店，購得「滿清歷代皇帝實錄」，共一千二百二十一冊，即溥儀影印本，又有「德宗實錄」一部，桃花紙朱絲欄抄本，極為名貴，是否全部無缺，不可知。又日本投降後，故宮博物院接收天津「清室辦事處」（不敢稱滿洲國辦事處），亦有「德宗實錄」，此部恐已隨去台灣矣。（「宣統政紀」，亦影印在滿清歷代皇帝實錄中）

凶殺　史得

四、新的波折

「胡小姐來的電話，」侍者等我開了門就說：「她說叫你起來聽電話。」

我跑出來，拿起聽筒，對方是微笑的聲音。

「仰奇嗎？幹嗎這麼早就睡覺了？」

「我等你好幾天，你沒有消息。今天出去一會，你卻來了三個電話了。」

「我怕期限到了，你要大發脾氣呢！」她吃吃地笑。

「杏珠，你現在那裏？收到我的信了嗎？」

「當然收到了，否則怎麼知道你的期限？哎！是冥的美致書呢！」胡杏珠仍然笑着：「不過你誤會了。」

「誤會什麼？我的信的話說錯了嗎？」

「讓我們當面說吧，我有許多話要向你解釋的。」

「好的，什麼時候才見得到你？現在？」

「不！我現在得睡覺了。你知道現在幾點鐘？」

我這才看看壁上掛了的電鐘，原來是四點二十八分。我驚奇她這麼晚還不睡覺，問她到什麼地方去？她說：

「有個遠來的朋友請吃飯，吃了飯打牌，一直鬧到現在。」她說：「你別管這些，過兩天我再找你。」

「過兩天？」我說：「還得過兩天嗎？你不是說要見我嗎？」

「這兩天我沒有空，再說，你對我有點誤會。事情本來不太急，過兩天再談，不成問題。」

「現在就約好一個日子，怎麼樣？」

「後天我給你打電話再說。」胡杏珠說了笑起來：「你多給我兩天時間行不行？你的限期可以放寬一點嗎？」

我只好答應她，但是我對她聲明，不能再遲過後天，要不然，我就認為她沒有誠意了。

「我對你也說沒有誠意？」她嘆一口氣：「人與人之間眞是很難了解的。也罷，隨便你怎麼說吧。」

「我給你的信是誠意的。」我說：「杏珠，我希望你好。」

「知道了。」她的聲音聽出她的疲乏：「仰奇，好好的在外面玩兩天，不要太掛念我，也不要再去找秦九了。」

「你知道我找過秦九？」我脫口叫出來：「他告訴你的。」

「要知道我的事，還是直接問我的好。」她沒有回答我的問話：「到我們見面的時候，我一定把一切事情告訴你，絕對不瞞你，好不好？」我說：「但願如此。」

她把電話掛上了。

對我，這個電話還是一個疑團，它沒有解釋我心裏的謎；它只告訴我，那一封信已經落在胡杏珠的手裏了。這是使我唯一安心的事。（一四六）

第十四回　生死茫茫　俠骨柔情埋瀚海　恩仇了了　英雄兒女隱天山

李赤心和武瓊瑤喬裝清軍武士，果然騙過了封鎖邊境的前哨戍卒，馬不停蹄，趕到拉薩。兩人商量怎樣去找傅青主等人，武瓊瑤道：「我的爸爸和西北天地會淵源很深，我也知道他們會中的切口和暗號。四年前我們父女和天地會的大頭目楊一雄、華紫山等來到新疆，有一部份天地會的會友散入西藏，料想拉薩城中，也有他們的分舵。拉薩地方不大，我們多在酒樓茶館穿插，也許可碰見他們。就是碰不着，我們也可留下暗記，叫他們來找我們。」

這日，兩人到拉薩最大的一家酒館喝酒，時交正午，客人甚多，兩人擠得一張雅座，要了一壺竹葉青，細斟淺酌。武瓊瑤一時興起，對李赤心道：「我和你比賽喝酒如何？」李赤心酒量甚豪，笑道：「有事在身，你喝醉了如何是好？」武瓊瑤嘴巴一噘，輕聲說道：「你如何知道是我喝醉？」李赤心一聽，料得她是想炫耀內功，也輕聲說道：「這裏耳目衆多，你可不要胡亂賣弄。」武瓊瑤道：「你放心，我保管不會給人瞧破就是了！」李赤心見過武瓊瑤精妙的劍術，也想知道她的內功造詣如何，見她高興，便道：「那麼咱們就平賭吧。」武瓊瑤道：「賭什麼呢？」李赤心道：「誰輸了，就得答應對方的一句話。」武瓊瑤道：「好，依你！」兩人一杯一杯的豪飲起來。兩人飲了一會，已飲了三壺竹葉青和兩壺山西汾酒，李赤心漸漸不勝酒力，看武瓊瑤時，只見她頭上隱冒熱氣，汗如雨下，知道她正用上乘內功把酒迫發出來。塞外苦寒，西北牧人經常飲酒解寒，酒量要比中原的酒客大得多，這時酒樓正有不少人在豪飲，因此李赤心也就不以為意。但武瓊瑤是女扮男裝，只恐她飲得太多，露出女兒體態，反正自己也已有了八成酒意，便低聲說道：「好，我認輸了！」武瓊瑤心花怒放，眼波流轉，笑道：「那麼咱們結賬回去吧，你得聽我的一句話了！」李赤心正想把酒保喚來，忽見隔座一人，眼灼灼的看着他們，暗道：「不好！」急忙結賬下樓，走到街上，偷偷回顧，只見那人也跟在後面。李赤心悄聲對武瓊瑤說了，武瓊瑤道：「好，給他點苦頭吃吃！」李赤心道：「不行，此人非友即敵，不能胡亂動手！」兩人走入一條僻靜的小巷，一輛牛車迎面而來，街道狹窄，兩人側身閃避，剛剛讓過牛車，那人已到了背後，佯作躲閃牛車，忽然身子向前一仆，朝李赤心背後壓來，李赤心暗運內力，臂向後一張，想把那人迫退，那料來人膝蓋一頂，李赤心腿彎酸軟，幾乎跌倒，大吃一驚，武瓊瑤忽然反手一點，那人咕咚一聲，倒在地上。一個鯉魚打挺，又翻了起來，武瓊瑤正想喝問，那人忽然說道：「你們可認得凌未風麼？」（三七五）

梁羽生著

情人日記　夢中人

是日也　成班女談艷屍案

今日起床，拉開蚊帳，不見了表大舅，原來他一早出街，臨行話落阿二知，今日不回來吃飯，亦冇話明去邊處，表大舅眞客氣之人也。洗面之時，二房東上海婆問，表大舅是我什麼人，我打上海話回答，說是「千疑」，又用廣東話補充，親戚，大抵我的上海話太過水皮，上海婆聽了，不住微笑。阿珍今日照常返工，但晚舞之時，忽然話肚痛，回家休息。此事令我擔心成晚，未知是否昨晚郁親個胎，故之我主張分床，非無故也。打烊趕回家，好在阿珍已經冇事，房間開了兩張帆布床，今晚實行分床瞓。大床讓與表大舅，表大舅已睡着。

公司班女，今日大談九龍城艷屍案，因為死者做過舞女，故特別感到興趣，但談到後來，白翠喟然嘆曰：「總而言之，我地的女人，話底晒，尤其是我地呢行，人家見我穿金戴銀，以為好好撈，又點知十個行埋，十一個一壳眼淚，唔係同床，唔知被熠，等到搵着合心水之人，又係娶左老婆者。」紅荳子比較睇化，窺屑曰：「梗係嘞，你出來撈，人出來玩，講銀紙之，超，講愛情？愛情值幾多錢斤？個個的衰人，未得米之時，又話大把水頭，未有老婆，一於與你做人世，把口擠過油咁，得左米，拆穿唔值個爛桔。」紅荳子呢幾句說話，可謂言中有淚，這向來沉默寡言，甚少發揮議論者，此次大發牢騷，怕係久歷風塵，有過此種經驗。查實舞女亦非易做，計我數月來觀察所得，幾乎每一個女，都有一段辛酸故事，即如翻時小玲瓏，雙皮說她嫁過幾嫁，下流賤格，污糟辣撻，乜乜物物，此是雙皮盛氣之時，口不擇言，但小玲瓏即使嫁過幾次，亦不外為生活問題而已。我不信小玲瓏有錯嫁人癖，任何一個人，都希望生活安定，尤其是撈女，不論是否撈得好，總希望有個最後歸宿，但芸芸衆女中，達成此願望者，能有幾人？一個願望不成，希望第二個，第二個不成，希望第三個，何嘗不想有個好歸宿？故嫁了幾次，絕不希奇。即以雙皮本身而言，將來不難有幾名洛活跟尾，洛活復洛活，相好，不過逢場作戲，女人青春不是陳皮，陳皮越老越可愛，紅顏不許見白頭，終須有個着落者也。

不料講艷屍案，講來講去，都係大家姐好福氣，出來撈左咁多年，卒之揀到個好對象。」雙皮一唱，白翠即和曰：「梗係嘞，使乜講？人地大家姐好眼光，又好耐性，點同你呢？提到禮叔，至理想嘅，全世界冇第二個，又肯餂底，抵得諗，捱得窮氣。」（五五六）

大蘇（買得木魚書）　吉叔作

醉胭脂　靈簫生著

鉅資全落石璞手

小蠻曰：「爾主持公司，有辱先夫令譽，解散為佳。」夏去秋來，石璞以眼目昬於小蠻，云慫海明燈一片，成本過巨，收入不如理想，公司存款三十一萬，竟虧去二十六萬，現只存五萬元而已。小蠻嚇得一跳曰：「即使失敗，亦未致如斯之慘。」石璞曰：「當攝製時，廠因爾酒醉停拍，場地租值，職演員薪酬，都須照付，其所耗費，比諸其他之片，昂貴三倍，收入稀少，不能補償，余早告爾必慘敗矣。」乃指點眼目，告之小蠻，小蠻斟酒而飲，紙上作何字，石璞作何言，伊都不辨，模糊曰：「既然虧去廿六萬，所餘五萬，我亦不要，給爾作酬，撿拾爾之衣物，帶同爾兩傭僕，離去宋邸。」石璞曰：「爾開口說離去，閉口說離去，視我如蛇蠍，避之則吉。實則明燈一片之失敗，是爾自己之過失。」小蠻曰：「余承認是自己之過失，爾尚不去耶？」石璞曰：「我在影界，為紅小生，自從作游仙公司經理，爾令孔導演委我為歹角，地位低落，余不能更作演員，只有依附於小蠻。」小蠻曰：「余一弱女子，自顧維艱，非爾所能依附。」石璞曰：「爾所給余之資金，乃殘慾一片所賺得者耳，仙哥給爾遺產，尚有十餘萬元，存儲於銀行，可將來予我，為復興之計，余可替爾賺回明燈損失。」小蠻曰：「余有十餘萬，將至農莊，與仙哥之叔嫂同居，尚給爾此狼子野心耶？」石璞曰：「明燈之失敗，固由於小蠻，亦由於朗秋之表情非佳，智深之編導不善，此次當由余自任編導主演，相信必可一舉成功。」小蠻當聽余言，余對小蠻，可云忠貞一片，爾不信任，尚信阿誰？」請小蠻同出酒家樓痛飲至暮，赴夜總會跳舞，從夜總會回家，小蠻已醉不知人事。不知在何時，伊書支票予石璞。明日，彼遂將支票往銀行，將小蠻之全部存款，轉入石璞之戶口矣。迨小蠻發覺，向石璞質問。石璞曰：「是爾當夕答應出資製片，書支票予我者。余已開始編撰新劇，成功在望矣。」小蠻不禁大驚曰：「爾不只漁我色，而且騙我財，令我一文無存，亦可云險矣。」石璞曰：「爾我關係並不尋常，款為余有，或為爾有，都是一樣，何分彼此？爾當將酒戒除，余自能令爾進光明之路。」小蠻曰：「爾至今乃勸余戒酒，但余偏不戒。」石璞曰：「不戒亦佳。」取酒一瓶，注於杯中令飲。伊之淚珠，點滴落於杯中曰：「仙哥乎，爾以鉅資遺我，原期我有所作為，誰知我盡付奸徒之手，我實無以對仙哥。然我皆因愛爾過深，驟然失爾，痛楚難勝而然，望爾知一弱女，在此萬惡社會中，實不能與敵僞之徒相搏擊也。」時阿昌牽長樂夫婦之命，來問候小蠻，手挽雞鴨果菜之類，乃農場之產品，贈小蠻用者也。見小蠻淚痕滿面，問石璞曰：「石先生乃侮辱伊耶？」石璞否認。（一一七）

盜夢記　科學幻想社會小說　智侶

五六、重賞之下

國器坐在旁邊，聽妹妹忽然說是有辦法，不免驚愕起來，好奇地問道：

「你有甚麼辦法？」

「我認識一個朋友，」紫芬答：「他的血型，記得好像是A型的，而且人也相當熱情，對於這個實驗，或許能夠出來幫一下忙。」

紹文聽她這樣一說，心中陡然起了一陣歡跳，也就急急忙忙地插嘴問：

「那是誰？可就是麥秋生先生嗎？」

紫芬笑了一笑，向他和哥哥點頭道：「正是他。」

銜着煙斗的方德麟，此時顯得很有興趣，他趕緊拿開了煙斗，向紫芬問：

「你這朋友易找嗎？他的血型，你怎會知道？」

「那是有原因的，」紫芬答道：「去年，他曾經因為駕車失事，受了重傷，當時，醫生因為他失血過多，要找人給他輸血，似乎也指定了A型的血液。」

「你記得清楚嗎？」德麟在煙灰缸上敲去了煙斗裏的煙餘燼，接着說：「須知這個實驗，多少帶點機密性，我們不能逢人就找，最好你先把他的血型紀錄查一查，如果說明的確合適，而他又誠實可靠、能守秘密的話，那就不妨問問他的意願了。」

國器和紹文兩人，聽了德麟的話，正張嘴要說點甚麼，紫芬這時，卻已口齒伶俐地答道：

「方先生的意思，我很明白。今晚我可以先向他問清楚當日驗出的血型，如果的確相符，我然後跟他談談這件實驗的事便了。」

德麟聞言，默默地把頭顱點。她的哥哥，卻終於忍不住插嘴說：

「麥秋生這個人，肯做這樣的事嗎？你要想清楚才好，不然，向他說了，他不肯來，那就平空向他洩漏了秘密，反為不美。」

「請你相信我，」紫芬回頭對哥哥說：「我也不是小孩子，對於這樣關係重大的事，難道還會隨便嗎？照我想：他這人喜歡冒險，又很愛錢，倘使報酬優厚，工作的性質也夠新奇，他是一定答應的，只不知方先生可否說定，到底給他多少錢？」最後這一句話，自然是對方德麟說的，德麟忙答道：

「我看，就是一萬元吧，這數目可不算少了。」

紹文聽了這話，怔了一怔，他猛然想起了一個問題。

小說林

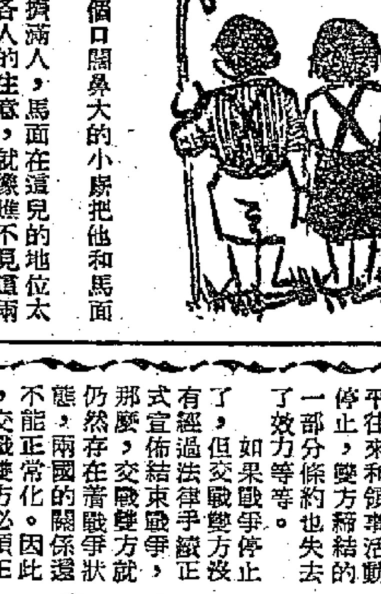

沒有眼淚的人　江碧

三、偏門生涯

金波勉強答應着，木門開處，有一個口闊鼻大的小廝把他和馬面接引進去。

客廳的傢具亂七八糟，或蹲或坐的擠滿人，馬面在這兒的地位太卑微了，他和金波進來完全引不起在座各人的注意，就像瞧不見這兩個孩子似的。

從頭房走出一個尖臉的高瘦漢子，年紀約莫三十多歲，面容枯槁，身軀佝僂，雙目灰澀無神，那副未老先衰的臉相，冷酷而使人覺得陰騭可怖。

金波不高興接近這種人物，可是馬面湊近他的耳畔說：

「這是我們的何老闆，當心別惹他發脾氣！」

一語畢，煞有介事地拖金波來到他們的老闆何駿面前，按低金波的脖子彎腰一鞠躬，誠惶誠恐道：

「何老闆，這是高山松，昨晚提起過的小皮球，有什麼事情吩咐他嗎？」

何駿雙目一翻，既不回答馬面的詢問，也不多瞧金波一眼，揮揮手，馬面忙帶金波在牆隅坐下，寧耐地靜候老闆的指派。

何駿坐在帆布床上，兩腳一伸，早有人把一張小几移近他的旁邊，几上放有錫紙、火柴、香煙、洋燭等物，何駿從衣袋摸出兩隻角狀小紙包，拆開來，裏面是白色的粉末，他先用火柴燃亮一枝洋燭，把白粉傾進錫紙，捲成一條小筒形狀，白粉盛在筒中，經燃燒後化成氣體，何駿津津有味地把氣體吸進腹內享用。

「這是『追龍』呀。」馬面老於此道地悄悄告訴金波。

「追龍？追什麼龍？」金波大惑不解。

「燒起來的白煙不像一條龍麼？」馬面口講手劃。

「一條龍？我從未瞧見過龍是怎樣的。」金波依然莫名其妙，進一步問道：「那些白粉又是什麼東西？」

「白粉就是白麵。」

「白麵究竟是什麼？」

馬面瞪一瞪眼，金波自作聰明，問：

「白麵是不是雲吞麵舖的麵粉？貴不貴？燒起來什麼味道的？」

馬面忍俊不禁，輕扯着他說：

「小笨蛋聽着，白麵就是海洛英嘛。」

金波仍聽不分明，馬面卻沒耐煩多作解釋了。再回過臉去的時候，何駿已變換了方式：由鐵罐撿出一枝香煙，挖去少許香煙的煙絲，白粉混進煙蒂，擎高煙根，一口氣咽下煙霧。（五六）

想孩子功課好　要靠父母培養

主婦心得

母們當父第一天送孩子上學校的時候，心裏會禁不住有一陣歡欣。幾年來不知費了多少辛勞，將孩子從出世撫養到現在，現在，畢竟到了入學年齡，孩子進入小學一年級了，從此，學校將分擔一部分的教育責任，媽媽們的肩頭也可以輕鬆一些。當媽媽們看着自己的孩子走進小學一年級的教室，心裏又希望着孩子從此一帆風順，由一年級到六年級，由小學到中學，更由中學到大學，直到畢業就業，能夠獨立生活，也成為對社會有用的人……這是多麼自然而又美好的憧憬啊，哪一位媽媽不是這樣期待着自己的孩子呢？

小孩子上一年級，的確是一件重大的事情，因為孩子的生活從此將大大改變，如果我們不在最初的時期加以注意，使他們習慣於愛好學校，愛好知識，愛好書本，那麼，要想孩子一帆風順地完成學業，就不那麼容易了。

為孩子選擇一間好學校是最要緊的事情。一間好學校，不但要校舍寬敞，設備完善，更重要的是教師的教導方法，同學們的品行和整間學校的風氣，這些對孩子的性格和品質都有極大影響，是不能不預先調查清楚的。

學校選擇好了，預先帶孩子到學校裏參觀一兩次，和老師談談話，讓孩子看到同學們讀書和遊戲的歡樂情形，自動地嚮往學校生活，等到正式入學的日子到了，孩子就會迫不及待地要求去學校，不會因環境陌生、害怕而賴學了。

從孩子入學的第一天，就要幫助他做一個好學生。給他預備好應用的文具，教給他怎樣拿鉛筆，怎樣削鉛筆，怎樣整理書包保持整潔。也要幫助他們經常修指甲、洗乾淨手臉、梳好頭髮，穿整潔的衣服和鞋襪，以至每天帶一條乾淨的手絹：這些雖是小事情，卻也不要大意，因為孩子們年紀小，記不了許多，如果媽媽也大意了，遺忘了什麼，孩子會受到老師的批評，就能影響到他的情緒。

幫助孩子養成自動做夜課也是很要緊的事，而且得給他一個好的做功課的環境，不管住處多麼狹小，總要設法安排下一個角落給孩子放一張讀書和寫字的小桌。從上學的第一天起，就教給他今天的功課一定要今天做完，而且要做完了功課再去玩耍。做功課的時候，要指點他將書本好好地放在桌上，身體坐直，不在書上亂塗。同時，我們必需尊重孩子，在他做功課時，不開無線電或和別人大聲談話，更不要在他做功課時任意使喚他做家務瑣事。

我們還要給孩子安排下有規律的家庭生活。按時吃早餐和午餐，孩子就可以不怕遲到而安心進食，按時吃晚飯就不影響孩子的睡眠時間。不在星期六和假日不帶他去看電影或參加應酬，讓他保持平靜的心情，等到星期日，再給他渡一個稱心的假日。

培養小孩子的性格和習慣，正好像在一張空白的紙上繪畫，畫的好壞全看媽媽的手藝是否高明，我們要希望孩子開出燦爛的花朵，就要在他們幼年時多花些精神和勞力。（木）

服務部

徵求

▲滌成道二七一號地下，桑華美髮之家，徵求炊事、打雜、招待各一名。招待要女界，為合，不須任何手續及學歷程度，薪金面議。如有意者，請到上址接洽，或電六一〇二五。

求職

▲正當職業青年，有舖保，有會計經驗，願業餘替公司、商行、社團，整理日常新舊會計業務，長期服務或協助臨時工作均可。有志學習簿記會計成本者，亦願竭誠指導，有意請函尖沙咀海防道五十號二樓鄒新生洽。

服務版

戰爭狀態

敬之先生：戰爭狀態是國際法上的一個用語。當一個國家或一些國家對另一個國家或一些國家宣佈交戰以後，敵對國家之間的關係就處在戰爭狀態。它表現為，兩國間的外交關係斷絕，和平往來和領事活動停止，雙方締結的一部分條約也失去了效力等等。

如果戰爭停止了，但交戰雙方沒有經過法律手續正式宣佈結束戰爭，那麼，交戰雙方就仍然存在着戰爭狀態。兩國的關係還不能正常化。因此，交戰雙方必須正式宣佈結束戰爭狀態。

宣佈結束戰爭狀態，比較常用的方法是，經過雙方談判，締結和約。

皮脂腺過盛會生暗瘡

諸者先生：面部所生「酒米」，一般多稱為暗瘡，是皮脂腺分泌過盛而致，沒有好的療法，也試每日服用魚肝油及多種維他命B（主要為維他命B6與B2），並避免油膩及刺激性飲食，注意通便，勿使大便乾結，常用溫水洗面，洗時不可用力磨擦，且不可使用鹼性肥皂，最好在水中加些硼砂，不可用手擠壓患處，如手指不清潔引起細菌傳染，就會使瘢痕色深而大，反為不美，街上設檔代人脫痣者是否能醫暗瘡，我不清楚，不過多半是不會有什麼良法的。

風疹塊即蕁麻疹，是過敏性皮膚病的一種，發生的原因很多，受風吹而發生者是其中之一，尚有很多是因別的原因而致，症狀完全一樣，不易區別，先生所介紹的藥方，只能治療因吹風而致的發疹，因對食物過敏而發疹者是否不可應用？（因來信謂凡對某種食物過敏者應暫戒口，未知是否對此藥而言）為了怕讀者不明病因即行服用，發生危險，故暫不將此方公佈，請你原諒。

簡問簡答

林先生：衣車，收音機要全家還回才准入口，其他你所說的東西可以帶。

陳明先生：你問的問題我們不清楚你說的是怎樣藥方，最好還是詢問該報。

宋玉後先生：你要考慮一下市面能否銷出，不然可能血本無歸。是不是先找一些熟識鑄造的人研究一下。

白色泡沫痰

許志蘭先生：數月來於起床後，就咳嗽，咳出許多白色泡沫樣的痰，一直到將痰完全咳出為止。

這種情形應請醫生檢查是否有氣管支炎擴張或氣管支內膜結核的毛病，查出確屬何病後才能對症治療。

咳白色泡沫痰不見得比咳黃痰有害，各種不同性質的疾病而成，睡覺時喉內像有液體樣呼吸咳咳作響，是氣管內痰液因空氣經過而發生的聲音。

烹飪講座　入廚舊侶

奶·黃·豬·油·飽

麥點中，飽的名目頗多，鹹甜均有，因其所用的餡而冠其名，但種類雖多，其製皮的方法不外乎兩種，即化學皮與老麵皮也，對於兩種皮的製法，筆者前已介紹過，但豬油飽皮，尚未有述及，近日接讀者來信問及有關製點心的問題，故再將另一種製飽的方法一談。下列的飽皮，乃茶樓之所謂蓋豬油飽的製皮法，只餡的用料不同罷了，先談這皮的用料。

用料：白麵粉一斤，白糖十兩，泡打粉五錢，臭粉二厘，淡奶四、五匙，白醋三、四滴，豬油四兩。

製法：將麵粉放在板上，撥開中間一穴，放下白糖，泡打粉、豬油、淡奶、白醋、臭粉，清水小半碗，先將糖攪溶，然後徐徐將粉撥入，同攪，但不可完全攪晒，攪至夠杰身時則用手來攪刷，使其略呈根韌，待以手揸起仍可瀉出為合，不可如老種飽一樣硬，蓋豬油飽的麵要攪稀軟些，做起飽來要稍帶「瘀」身為佳，否則蒸起來不會爆裂如蟹蓋形，然後將所餘的乾麵（約三、四兩）用來做「焙」，使不致黏手，上述就是做飽皮的過程。至於用來做餡的奶黃，是用英粟粉四兩、馬蹄粉一兩、牛油三兩、吉士粉一湯匙，鷄蛋黃五隻、白糖十兩、椰汁二安、清水一斤半，將清水放落鑊裏，待其滾時即將白糖放下，再以凍水六、七兩，以碗將英粟粉、馬蹄粉、吉士粉、蛋黃、椰汁、鮮奶牛支，一同攪勻，待鑊裏的糖水滾後，徐徐將粟粉傾入，用羹頻頻推攪，成杰糊狀，再加入牛油同攪，待牛油已溶，而鑊裏的糊又沒有起粒，則用大碟或鋼盆一個將之傾起，攤凍後就成杰狀，切開一件件，每件做一個飽，做起飽後約蒸七分鐘便可熟，不可蒸得太耐，否則內裏的餡會洩出來，蓋凡蒸甜飽均是不能過火的，否則其餡必洩出來，尤以豬油飽皮為最，此飽的特點，勝在外皮雪白美觀，內裏的餡則淺黃色，味香、濃滑、製法簡便。

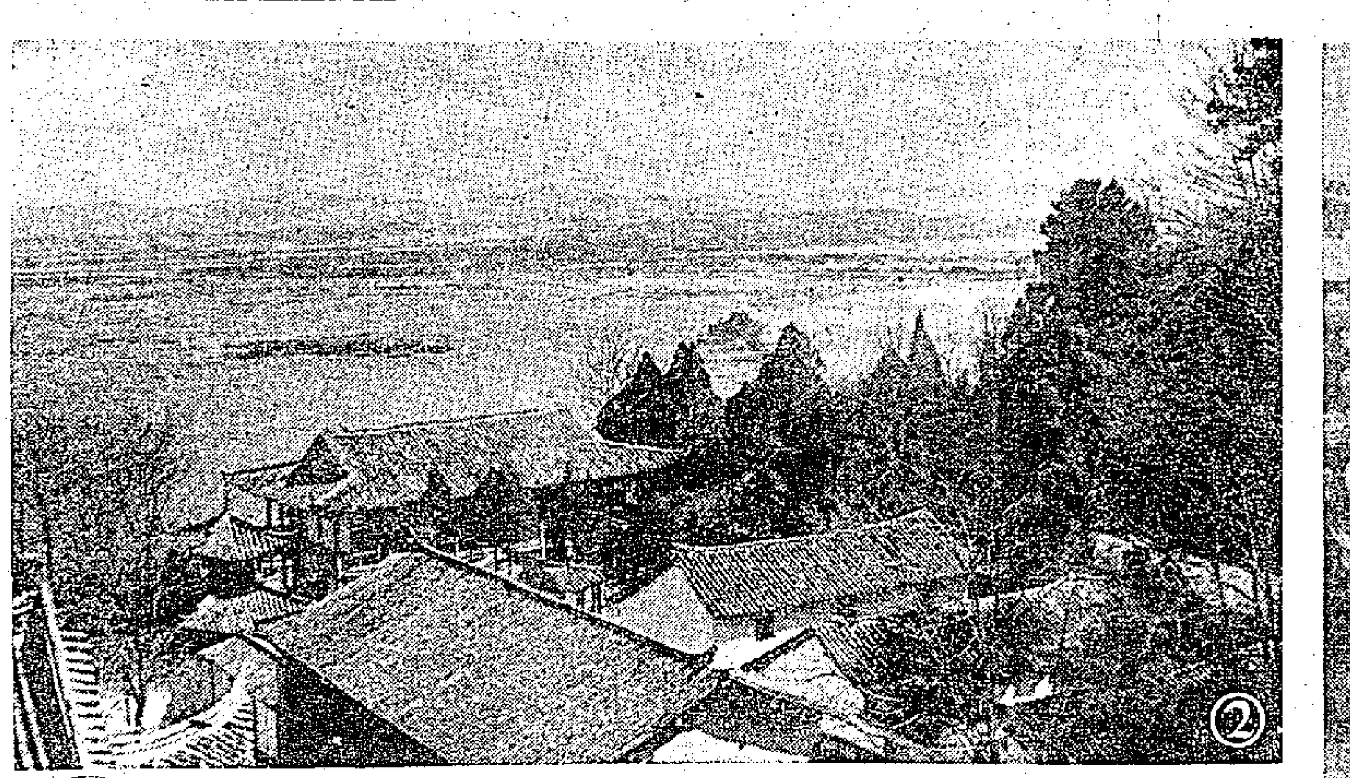

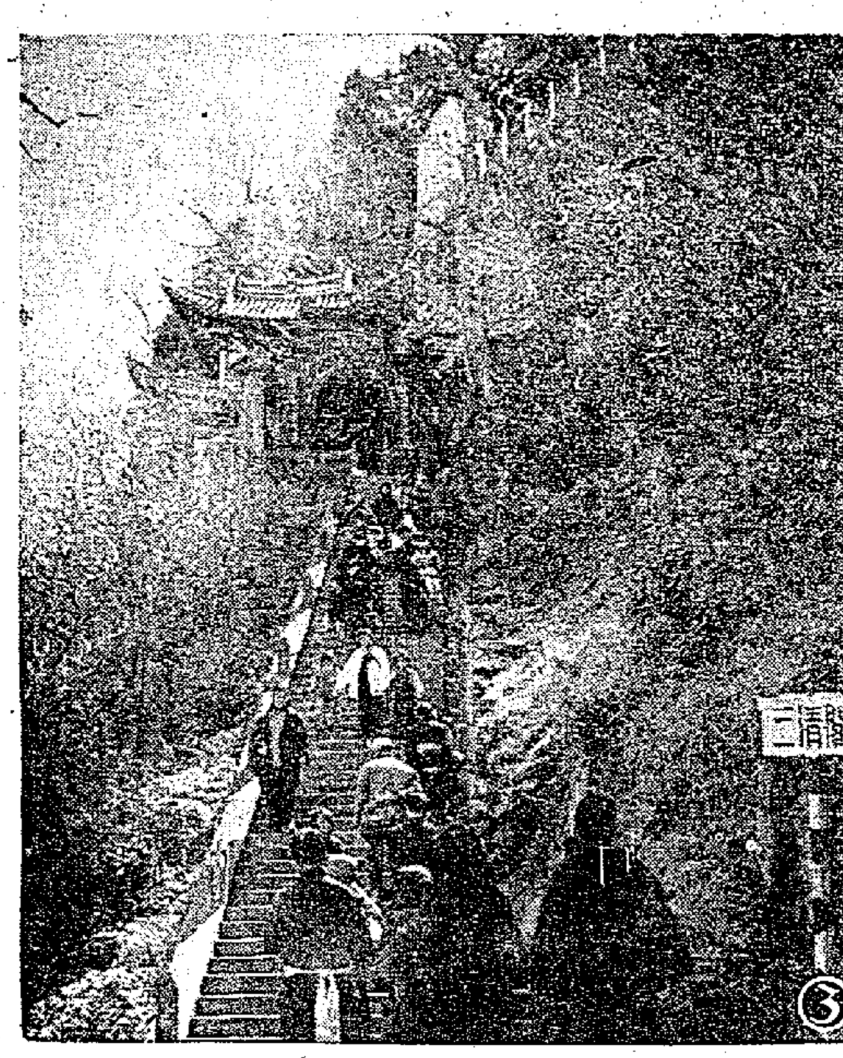

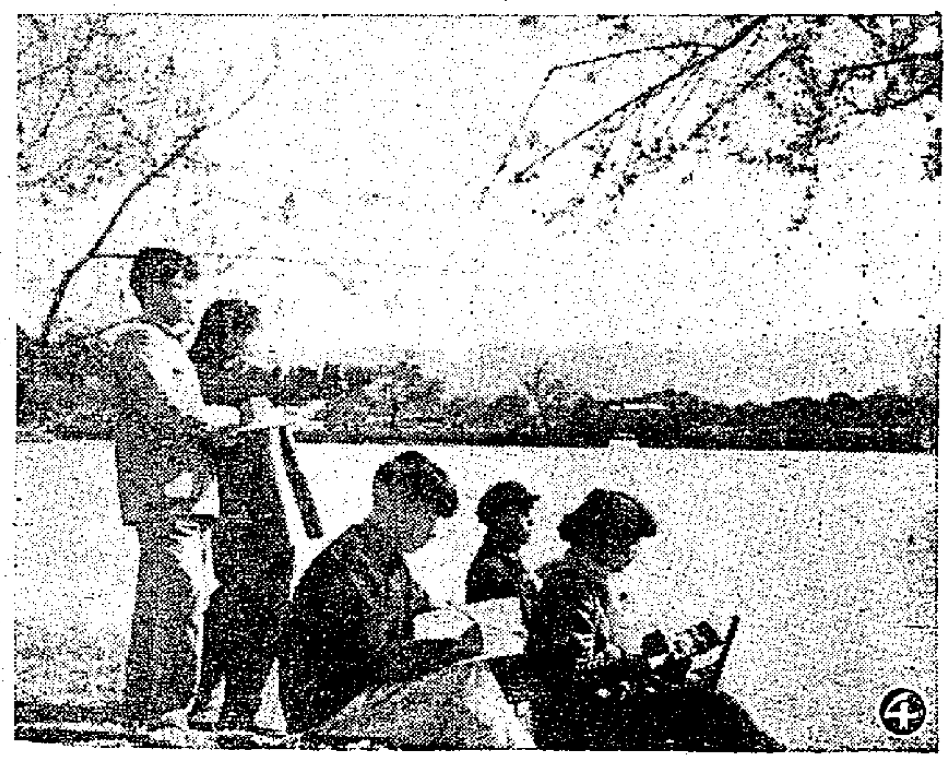

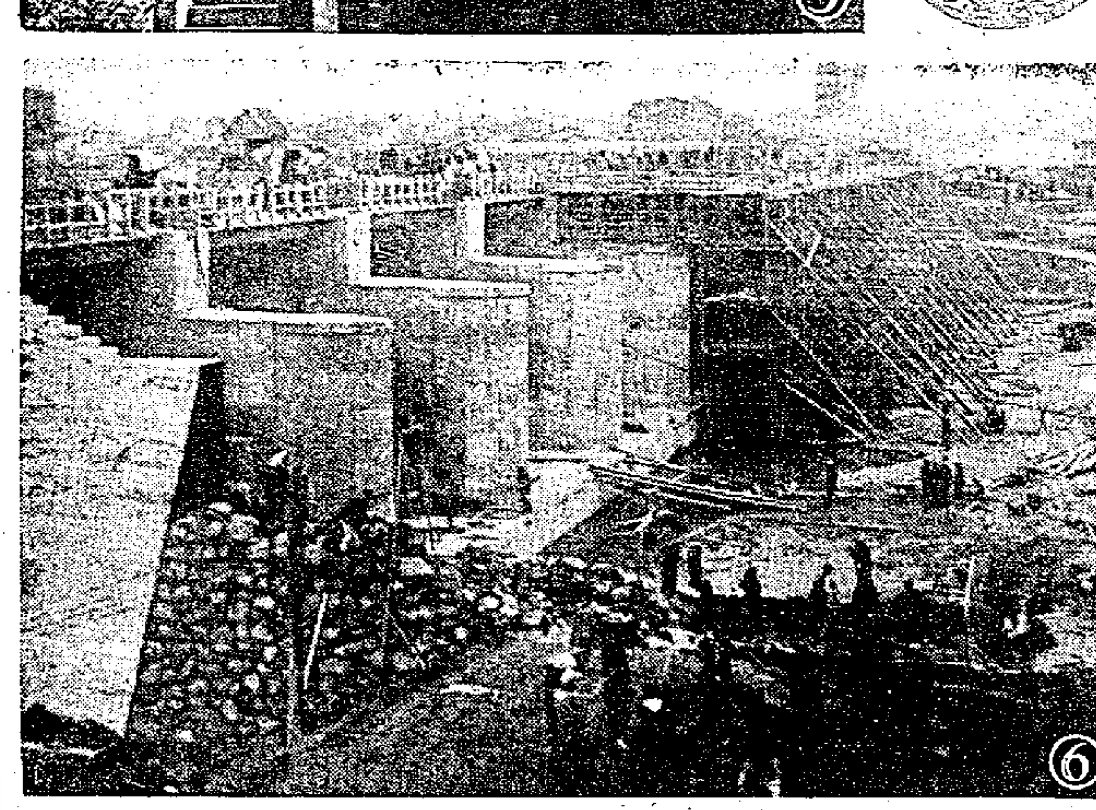

㊀毛澤東、周恩來、陳雲、鄧小平、彭德懷、鄧子恢等在二月廿二日接見了出席全國農業勞動模範代表會議的代表們。圖爲接見時情形。

㊁這是從昆明市郊西山太華寺上遠望滇池景色。

㊂昆明西山的三淸閣。當初這裏是元代梁王的避暑地。

㊃春到福州，在西湖公園裏已桃花初開，這是學生在湖邊寫生。

㊄昆明鐵路管理局療養院的療養員和醫生，在昆明西山「龍門」遊覽。

㊅華南最大的西南水閘工程將在春汛前完成，這水閘在去年十月興建，全長一百零六公尺，高九．六公尺。這是正在加緊施工中的西南水閘工地的一角。

我國三月份的體育活動
蘇足球隊來京比賽
我羽球隊訪問印尼
南國籃隊捷克體操隊亦將前來

【中國新聞社北京二十七日電】我國三月份的重大體育活動。

蘇聯「火車頭」足球隊是今年第一個來我國訪問的外國足球隊，這支足球隊將在明天下午和中國「火車頭」體協足球隊在北京進行一場比賽。比賽後，蘇聯「火車頭」隊將赴上海、廣州、天津訪問比賽，然後回到北京和北京體育學院隊及聯隊（由北京青年隊和「八一」隊組成）各比賽一場。

第一次前來我國訪問的南斯拉夫男女籃球隊，將在三月下旬到達北京。在北京將和北京男女籃球隊、「八一」男女籃球隊及混合隊共比賽六場。

捷克斯洛伐克男女體操隊亦將在三月裏來我國訪問。

中國男女羽毛球隊將在三月下旬出發訪問印度尼西亞。這個隊的成員是王文教、黃世明、陳福壽和施寧安，他們都是從印度尼西亞歸國的華僑學生，並且是去年全國羽毛球錦標賽男子單打的前四名。

現在德意志民主共和國訪問的中國乒乓球隊，將在三月十一日在瑞典參加第二十四屆世界乒乓球錦標賽。三月下旬，這個隊將到埃及訪問。

中國冰球隊在訪問蘇聯後，赴波蘭訪問。中國網球隊在錫蘭參加第六屆亞洲網球賽後，已在二月二十五日到達印度尼西亞。

從三月三日起，全國足球隊甲級隊聯賽第一循環第一段將在北京、天津、上海、南京分期舉行，有十二個甲級足球隊參加比賽。全國排球甲級隊聯賽在廣州舉行，共有十九個男女排球隊參加。三月下旬，北京還將舉行十七城市體操單項錦標賽。

中蘇火車頭對抗 客軍淨勝六球

【路透社倫敦二十八日電】據北京電台廣播，蘇聯「火車頭」足球隊二十八日首戰北京火車頭隊，旗開得勝，淨勝六比〇。副總理鄧小平、賀龍和鐵道部長滕代遠亦爲座上客。

蘇隊後衛甚出色，不僅保衛有方，毫無錯失，而且協助進攻，其功不小。中衛和前鋒，特別是中鋒和右內鋒，推進甚速，傳球美妙。

上半場，蘇隊二比〇領先。下半場，主隊一度極爲活躍，但終未能射入一球。相反，再遭失四城，其中一球是罰入的。客隊中鋒伏羅希洛夫連中三元，二萬觀衆歡聲四起。

體壇動態

兩位炮手列出提案
足總六日開會討論
有關預售票球員福利事

巴士代表李文傑及星島代表蘇沙，聯名具列四項提案，根據足總會章第四十三條，要求召開執委特別會議討論，那四項提案是：一、關於預售門票問題，二、上訴委員會的規章，三、港府球場合約及有關事項，四、促進球員福利問題。

關於預售門票問題，在上次執委會議時，雖有若干執委不滿於售票工作而提出質問，但經過會計師樓的奧基利解釋後，便沒有如何改善反應，不了了之。這回李文傑與蘇沙特別提出此事，也許對於改善將有進一步的討論。

上訴委員會係由四位會長組成的。自從日前研訊劉儀上訴事件後，李文傑和蘇沙就發覺主席也出席這個會議，似對於規章有所牴觸，這回提出特別討論，也許與主席應否出席上訴委員會的問題有關。至於港府球場合約及促進球員福利的兩項特別提案，一是屬於各球會的利益問題，一是屬於球員福利問題，通帶提出，當然也具有很大的重要性。

昨天足總已發出通告，已定於本月六日（星期三）下午五時三刻召開執委特別會議，討論及決定李文傑與蘇沙的四項特別提案。

光華勤奮獎 吳葆良獲賞
東傑光渣甸昨積極操練

．年羹舜．

跑馬地場內的球場，昨天有幾個大球場被洋人先租借了。東方只租得一個小球場來操練，傑志連小球場也租不到，便向已租得球場的渣甸隊「揩油」，佔據一邊龍門，胡亂踢幾腳。本來還有一個大球場丟空沒有人利用，不知是否已租得球場的人臨時放棄不用，但維持場內秩序的人，只曉得公事公辦，沒有借場證據的做事，就是丟空了也不得隨意利用。

光華却是租得場的習賽，昨天曾與渣甸隊作練習賽。乙組聯賽有昇級希望的是渣甸、東華、榮灣等三隊，而以渣甸失分最少。昨天由何根源督練，據說好手麥當奴已回港日久了，但他從來未參加藝隊操練。光華和渣甸似有很深厚友誼，常常共同一起鍛鍊的。光華設有勤練特獎，昨天恰巧是月底，核計在二月份內以吳葆良、伏洒棠、郭秋明三人最勤，並無缺場，秘書馬鳳翔便拿出一個新購回來的手錶，讓他三人拈鬮，看誰幸運獲得特獎，吳葆良表示大方，須說：「唔使抽嘞，就咁畀佢地啦。」終由中立人士代抽，結果特獎却湊巧落在吳葆良身上，據說那個手錶值一百多元；下月份的特獎是一個「飛達」牌攝影機，也值一百多元。

至於郭秋明，伏洒棠兩人抽籤落空，和其他球員等，均有價值比較平的獎品，作爲勤奮操練鼓勵。

．哈林．

谷中蹺蹊

軍備質態上乘獨嬉調搭弱
銀翼易配求勝有半冷機會

昨晨試跑馬匹雖不多，但頗多具考驗。「奇利士」甚勇，美國惠利跳「一個骨」，廿七秒，輕鬆之至，此駒雖不易跳，但林國强已是「準大師傅」，「細雞」如有決心，可在此場「畢業」。

「同花順」有適光勢，此駒質素不弱，留心出冷門。林國强昨試半哩，時速是一分正，末段廿七秒一，步頭爽勁，留意可也。

「軍備」質態俱上乘，林漢忠昨快跳半哩，五十四秒一，末段廿六秒三，姿勢可畏，此駒風馬條件般般俱備，只是配搭太弱，這回出六化郎，勝負完全決定在出閘，林漢忠如一定要自騎，只能當大冷門博，惹出閘全無把握也。

「奇勗」升班減磅，頗佔便宜，郭子欽以一分〇〇秒二試半哩，末段廿八秒二，姿態甚好。但此駒演出不準，可敬而不能狂捧。

「過得去」準備甚勤，頗有所圖，陳威穆試半哩，一分〇三秒一，末段廿七秒，頗佳，此駒質高而易騎，穩位置的頭馬也。

「蘇璧」歇著後進步甚多，從最近出賽看，此駒決非廢材。林敬德試半哩，五七秒二，末段廿七秒，有一拚機會，可惜乘後人決策難測，故人不敢放膽捧場。

「美麗」勤練，阿圖茂似甚有信心，昨跳半哩，一分正，末段廿八秒一，拉住跑完，狀態甚佳，但質素略嫌不夠，一哩也非特長，贏出來一定不是熱門。

「銀翼」足够第一班資格，這次改由鄒鴻鈞上陣，有出半冷門機會，昨以五十五秒一試半哩，末段廿六秒三，好極，如有錢好分，不妨一捧。

「愛爾思」有前途，改配戴維惑，可以說相得益彰，昨試「一個骨」，廿七秒二，人馬配合，可以直追一次。

「又館」勇甚，陳杰試六化郎，一分卅秒，末段廿八秒，輕易完成，但此駒出賽演出不準，只能當冷門看。

「旋紡輪」近期頗見進步，阿圖茂昨試半哩，五八秒，末段廿七秒二，步伐凌厲，這次雖負重磅，如不太熟，可以一搏。

「火石」勝後再進一步，林國强昨試半哩，一分〇一秒二，末段廿七秒二，比前更好，此駒質素甚佳，對手雖强，仍不能漠視。

圈中窺秘

爲下屆班事着想
陳福祥未雨綢繆 正積極發掘新血
警察將訂鼓勵球員辦法

警察足球隊的分區比賽，現正進行得如火如荼，在花城球場上，恆見「肥佬辦」陳福祥出現其間，他每次臨場，都攜有小本子一部，紀錄各隊球員的演出情況，並將有培養前途的球員用紅筆記錄，不知者以爲他是兼任「記分」職務，其實內裏大有內容也。

警察本屆在傑利忿、刁華和陳福祥等親力親爲下，體育運動有了長足發展，陳賁辦將球員的狀態記錄下來，目的就是發掘「新手」，首先增加訓練，然後加以訓練，並準備下屆參加乙組，以至丙組强甲組實力，至於選擇的標準，主要是球技至上，但那些球技雖好但缺乏體育精神的將很難入選。

陳福祥除透露上述計劃以外，表示目前最要緊的還是明天對傑志的賽事，今年將舉行最高層會議，檢討球隊的近況，因爲在聯賽首循環時，傑志僅以三比二小勝警察，那時摩士還未返港，實力還差，最近由於摩士返港助陣，曾連續打了兩場勝仗，今番再和傑志碰頭，警察的球員都雄心勃勃，或以一勝對方爲榮。

警察爲鼓勵球員爭取較佳成績，對他們的福利將有重大改善，這個計劃正在上層研究中，不日將可公佈。

．曾風．

東南亞籃賽 日星隊不來

南華會主辦的「南華杯」東南亞籃球邀請賽，各被邀請隊均先後覆電南華了。據說日本、星洲均覆電表示不暇派隊參加。願意派隊參加的計有泰國、台灣、菲律賓、南朝鮮、小呂宋生力隊等。比賽採單循環制，定三月底在南華場舉行。

．哈林．

中國冰球隊在蘇聯作賽
首仗以二比八見負

【新華社莫斯科二十七日電】目前正在蘇聯訪問的中國青年冰球隊二十六日晚間在列寧運動場同莫斯科高等技術學校體育俱樂部的冰球隊舉行了友誼比賽。比賽結果，蘇聯隊以八比二獲勝。

這場比賽中，雙方冰球隊爭奪得很激烈。

中國隊在對方防守很嚴的情況下，在第二節和第三節接連攻進二球。

中國隊在二十七日晚間還要比賽一場。

下週足球秩序公佈
傑東大戰十日舉行
足總定七日起公開售票

足球總會昨天公佈下週的足球聯賽秩序，十日有一場大戰——「傑東」在港府球場上演，這是下週中唯一引人注意的好戲。對於這一仗的預售票，足總也定出了預售辦法，有關方面須於四日前到荷蘭行五〇一號室會計師樓登記申領，五日、六日上午十時至下午五時，可備款前往購買。如預售票有剩餘時，定七日和八日下午二時至六時，在香港會場西邊看台公開發售，屆時球迷們可前往購買。

茲錄下週秩序如下：

甲組聯賽三月九日（星期六）

約瑟	對	光華	嘉路連山	下午四時
海軍	對	空軍	銅鑼灣場	下午四時
中華	對	星島	界限街場	下午四時

乙組聯賽

太華	對	渣甸	嘉路連山	二時卅分
榮灣	對	電工	銅鑼灣場	二時卅分
軍醫	對	律文	界限街場	二時卅分
船塢	對	太古	跑馬地場	下午三時
電話	對	中巴	跑馬地場	四時卅分

丙組聯賽

大東	對	荷蘭	跑馬地場	下午三時
天祥	對	麗麗	跑馬地場	四時卅分
有利	對	渣華	跑馬地場	四時卅分

甲組聯賽三月十日（星期日）

傑志	對	東方	港府球場	下午四時
港會	對	南華	香港會場	下午四時
陸軍	對	警察	界限街場	下午四時

預備組聯賽

港會	對	南華	香港會場	二時卅分
陸軍	對	警察	界限街場	二時卅分

乙組聯賽

中健	對	獄吏	港府球場	二時卅分
電車	對	東華	跑馬地場	下午三時

丙組聯賽

嘉山	對	龍倉	跑馬地場	下午三時
航機	對	港大	跑馬地場	下午三時
後衛	對	屈臣	跑馬地場	四時卅分
添馬	對	中巴	跑馬地場	四時卅分

鄧森足傷未癒 明天不想登場
但若有必要仍將勉力上陣

▲巴士足球隊昨天照常在花墟警察球場練操，教頭楊根保因事沒有到場，由老教頭李天生督練，全體弟兄練習得很賣力，準備本週末迎戰低光華，爭取勝利。

▲「哈頓鄧」在傑巴大戰時負傷，昨天首次參加夕操，據他表示：目前跑步與踢球發力時都感到痛楚，本週迎戰「黑馬」光華，如果不是必要出場，他將準備休息，因沒有信心登場，否則只有「緊」住來打。

▲「阿爽」周少雄昨天沒有出場，據說傑巴大戰時傷勢不宜單行。不料前兩天在修頓場替有榮隊作小球賽，再觸舊患，可算禍不單行。鄧森表示，「阿爽」的傷勢不重，可望藥到回春，到時可能披甲上陣。

▲至於「鬍鬚田」李春發，前天跑步時胸部仍感微痛，昨天沒有參加集訓，到時出場與否，還未決定。

▲本週巴士之戰，巴士雖然還有傷兵，到時勢必傾全力以赴，爭取美好的前途。

．何倫．

阿爽傷上加傷 皆因去踢小球
鬍鬚田能否出場仍未定

錦囊篇

摩士排帥演出不俗 明戰傑志或再嘗試
區幫辦認爲與他易位亦有好處

警察明日渡海出師，在嘉山與「十萬大軍」傑志見個高下，由於「警伯」日前與海軍交鋒時，區志賢與摩士換位，摩士臨時串演中鋒之職，曾有很好的演出，使人懷疑明日究竟是否仍由區志賢擔起排「帥」之責。

據傑志，也是警察的教練黎兆榮分析，警察與海軍交鋒之役臨時以摩士客串中鋒，區志賢的調動當時是適宜的，這樣因爲海軍的中堅愛佛身材高大，而且老路縱橫，等閒不易在他的防區找到空隙，「警伯」當日屢攻不下，並且被「水兵」先打進一球，如果不立即將人手略爲調整，便會處於更不利的地位，摩士由於身材特別雄偉，較愛佛有勝之無不及，針對這個特點，「警伯」在區志賢與摩士易位以後，便連續打進兩球。但是，黎「佛爺」認爲，摩士當時的調動，並不等於今後也應該由他擔任前鋒，因爲各個球隊都有不同的特點，「警伯」今後仍應由「小白兎」區志賢擔起「帥」印，繼續發揮前鋒這個位置。「佛爺」這樣的分析，並沒有偏袒那一方的想法，他完全從球的技術角度去說明這個問題。

區志賢在日前也談到這件事情，他覺得摩士那天易位以後演出不錯，他也很老實的說，由於摩士充沛的氣力比他差，於他改任中鋒後，他們總有好處，不過他却沒有明說出究竟誰人擔任「警伯」的中鋒較爲適宜。

昨日，陳福祥也向記者透露，週末之戰警察將仍以區志賢擔任中鋒，不過，陳賁辦最近有「密圖」，屆時可能另有妙計呢！

．于洵．

匈牙利洪凡德球員已有六人返抵京都
其他球員也將陸續返國

匈牙利洪凡德足球隊的球員十七人，現已有六人於二十七日動身，遄返布達佩斯。已回國的六人中，有著名中衛波錫克和其它球員班雅伊，拉科齊，法拉戈，杜達斯和托羅。文錫克等。他們是各自駕着一輛新汽車回國的。其它球員也將隨後啟程。

日本盼澳洲參加亞運會

日本前任文相（教育部長）松村謙藏二十七日在澳洲坎培拉發表談話說，亞洲奧林匹克大會明年在日本舉行時，日本很希望澳洲能夠派代表出席參加。他說，日本代表團去年十一月在墨爾本參加奧林匹克大會帶回去了很好的印象。日選手在澳洲受到熱烈歡迎的消息，已傳遍日本，日本人很願意有一個答謝的機會。又關於一九六四年在東京舉行的奧林匹克大會，日本現已擬定預算並在選擇場址。

捷克火車頭

一九五二年赫爾辛基世運大會的三料冠軍「捷克火車頭」柴托貝克，今年將出席巴黎「人道報」主辦的越野賽跑。他已經收回了他退休的話了。他自去夏患疝症後，在世運會中會一再失敗，但他現已恢復健康，重新下場練習，他最近的情況很好。

英國隊長談日本乒乓球隊

英國乒乓球隊隊長巴爾那二十七日在倫敦發表談話。說，此次日乒乓球員乘坐新開闢的北歐航空公司的越極飛機去歐洲，是大可以令人健羨的。他說，從日本到斯德哥爾摩，中間程途大約是八千哩，從英國去瑞典程途只有一千哩。但日本球員到達的時間比英國更快，只約需三十四小時，而英國球員坐船到瑞典，却將近需四十八小時，而且海程還倍覺辛苦，球員有暈浪之虞。所以不愁沒有休息與練習的時間。談到英國球員的狀況時，巴爾那說，狄溫妮．湍使用膠板，用左手打球，她的抽球是將會令日本球員頭痛的。至於安．海登却是歐洲大陸球員的勁敵。她擅長攻勢，採用的是海綿板。據他預料，今年英國女子乒乓隊很有獲勝的希望呢。

排球聯賽今起報名

港九排球聯會主辦的一九五六—五七年公開排球聯賽，定於今天開始報名，地點在九龍伊利沙伯青年館。本屆因改選關係，拖延了不少時間，直到今天開始報名，四月一日開賽，這是過去不多見的。

原料價運費均昂 英國毛冷訂盤改高
一般比去年增百分八至百分十

【本報訊】據某大英商洋行消息，今年英國毛織毛冷的訂價，已比去年提高百分之八至百分之十。

起價的原因有二：一是由於國際羊毛價連續上漲；二是港—英線運費去年九月起已提高。

現時洋行尚未正式接入供今多銷售的毛冷訂單。不過鑑於去年的銷貨成績不錯，市場購買力已有一些提高，預料今年販商訂貨的數額可能再增。據稱，現時進口的英國手織毛冷，多是供本地銷售的，有少數則轉銷往南朝鮮。

英國的秋多季絨料，據說港商現已寄出大部份的本年度訂單。因爲去年到港的中下價日本及意國絨料，販商沽出多蒙虧折，故今年改爲增訂英國的中上價貨。現時英國中價西裝絨料的訂價，每碼合二十至二十六港元。港商寄出的訂單，以每宗值二、三萬元者居多。

又悉，瑞士升降機去年運港增加不少。此間一家英商洋行去年代客裝配的瑞士升降機，數目接近一百部。升降機銷路增加的原因，主要是去年新建的高樓大廈增加不少。有些大廈雖然不是寫字樓所在地，但因爲樓高七、八層，所以建築商也要裝配升降機。

塞浦路斯擬買膠梳 西非要購恤衫水筆
泰商欲與製錶殼廠家接洽

【本報訊】中華廠商聯合會消息，該會近接貿易通訊如下：

㈠塞浦路斯Yangos Ch. Nicolaidis, 擬購買膠梳、電器零件、各種鏡、棉織品、燈泡及鈕等貨品，它的通訊處是P. O. Box No. 1, Pahos, Cyprus。

㈡西非Olufunso Trading & Commercial Stores, 擬購買墨水筆、頭膠用具、恤衫、棉織品、搪瓷器皿、廚房用具、雨傘等貨品，它的地址是22, Botanical Garden Bond, Apapa Road, Ebute Metta, Nigeria。

㈢泰國Yong Seng Sin, 擬與製錶面或製錶殼廠接洽，它的地址是27 Phra Bhithak Road, Bangkok, Thailand。

㈣美國Flare Import Corp, 擬在歐洲設立機構，代銷香港工業製品如塑膠玩具等。它的地址是230 Fifth Avenue, 1, New York。

㈤美駐港總領事來信說，第六屆華盛頓貿易展覽會定五月七日至二十六日在西雅圖舉行。

㈥工商處轉知：甲、有美國商行擬與打火機及人造珠石製造廠商接洽；乙、南非商行擬購買各種棉織品，如恤衫、床單等；丙、西印度PORT-AU-PRINCE商行曾有不付貨款事情發生，以後港商如與當地商行貿易，可請求西印度海地英大使代爲調查。欲知進一步情形，可到廠商會查詢。

泰改扣布輸入辦法
商人須購自製扣布兩疋 才可准許向外輸入三疋

【曼谷二十三日航訊】泰國經濟部對外貿易廳二十日公佈，一九五六年度該廳批准受管制入口貨物的輸入總數值共爲十一億四千八百十二萬三千九百五十七銖。批准輸入的管制入口貨中以印刷紙張類佔第一位，輸入價值爲二億四千零五十一萬三千五百四十二銖，四十支以上棉紗佔第二位，輸入價值爲一億四千一百四十六萬零零五十銖，斜紋布居第三位，輸入價值爲一億一千七百二十五萬六千九百零二銖。

經濟部最近接受「促進國家畜牧業委員會」的請求，將列米糠類的畜畜飼料出口貼價每噸比前減低一百銖。海關廳亦規定一項通融辦法，輸出糠類飼料，數量在三百噸內者免納出口稅。

經濟部最近重新調整扣布入口辦法。泰國爲要限制扣布入口，前已規定布疋入口商一先購泰國內出產的扣布一疋，始批准輸入舶來扣布兩疋，現修改爲入口商購買泰國內出產的扣布兩疋才准輸入舶來扣布三疋，此項新法從二月二十一日起實行。

外客擬買七千支 克利西林針價升
西林片及糖精均回穩

【本報訊】克利西林價升。鶉仔西林片堅穩。糖價回定。

克利西林最近有柬埔寨客訪購，客方指定要法國貨，擬購買七千支。據悉只一個牌子，貨量不足，但據行內人說，如果售價高便可能找足此數。昨日貨家取價每支四毫四仙，客方尚未還盤，仍未有成交，柬埔寨客扯去了一批法國肺針，每支成六毫五仙，成出後售價昇爲六毫六至六毫七仙。ICI貨亦搓高爲每支六毫八仙。鶉仔牌盤尼西林片，昨被外客吸走三、四千盒，每盒成九毫零五。該批貨成出後，貨家搓每盒九毫一仙，據說客方仍有買意。

糖精售價回穩，孟山都貨按每磅八元四毫到八元四毫半，歐洲貨粗粒售每磅四元九，幼粒每磅四元八毫半，買賣略爲轉靜。蘇化太素粉昨日以每磅十元五毫成出二千磅，蘇化太先粉成出三千磅，每磅成二十三元四毫，據說被暹客購去。

印尼增貼水 菸葉輸出證

【雅加達二十六日航訊】此間報紙載稱，印尼金融委員會已經決定，從二月十八日起，將菸葉輸出，其促進輸出證（即輸出貼水）由原來百分之八，提高爲百分之十。

日來此間促進輸出證市情俏秀，很多入口商找求現貨，供不應求，比前更甚少，有些入口商出高價搜購，買價高至二盾十二仙，仍無賣家，午後有一家出口商放出一點爲二盾十三仙半，亦卒爲入口商搶購一空。

仰光眉豆 成交廿噸

【本報訊】土產中眉豆市較爲活躍。仰光大粒眉豆，現貨以每擔四十六元沽出數包，三月份交收的期貨，以每擔四十三元做開二十噸。泰國眉豆成出一百餘包，每擔四十一元。新金邊黃豆，有四百包成每擔四十四元。泰國大粒油綠豆，以每擔五十七元五毫沽出三十包。

飼料商繼續吸購紅粟米，金邊紅粟米近期貨成出二十噸，每擔二十五元八毫。

食油市淡勢未改。日本白皎油現貨以每擔一百三十八元成出六十餘桶。泗水生油現貨，有二百餘罐成每擔一百四十二元。

內地出產的帶皮乾蓮塊，最近市上有成交，價格爲每擔一百三十元至一百三十五元。

經濟新聞

鉛水喉堅穩 遲客有買意
黑鐵喉要價亦被搓高

【本報訊】大花式黑鐵喉昨有外客訪購。大花式圓鐵成出一批。大花式鉛鐵本地客吸購。

昨有外客訪購大花式黑鐵喉，他們擬購三吋花式數千呎，四吋花式數千呎，市面上傳說是日本商人購買，但據行內人說，訪購這樣大批的大花式喉，可能是外客購買，但日商買貨則未有所聞。因大花式鉛水和黑鐵喉此間的存貨有限，雖然貨家要價三吋花式每呎二元，四吋花式每呎二元八毫，但未有成出。鉛水喉暹客頗有買意，五金商已有貨辦付往曼谷。目前鉛水喉正當「青黃不接」時候，市價堅穩，四分花式每呎五毫二，六分六毫二，一吋九毫三，一吋二每呎一元二毫半，一吋半每呎一元五毫，二吋每呎一元九毫半，其中二吋花式存量不多，須下月中旬才有新貨到。

圓鐵昨日成出一批，每擔成四十七元，成出七十噸，本地用家吸入。四分三吋扁鐵昨日成出數噸，每擔成六十五元，是本地用家吸去，成出後按價每擔六十八元。

星膠續微升

【本報訊】據膠商消息，星洲樹膠市勢續微升。一號煙膠片三月份包落水花貨，昨天開市報每磅叻幣八毫八仙，下午二時半升爲八毫八仙半。

有利銀行決定 將派去年股息

【本報訊】據悉：有利銀行有限公司接得總行通知，說董事局決定將派一九五六年最後期息，每股百分之七；連同上次所派的全年（一九五六年）合共股息爲百分之十四。該項股息總已除稅。

日水泥續來盤 新訂價稍扳高
港商訂遠期貨二千噸

【本報訊】遠期日本水泥，港商復訂入約二千噸，日本水泥新貨續運到。

最近此間洋行續有日本水泥訂盤放出，每噸C.I.F.香港索價一百二十一元，新訂價較去年底提高數元。目前港商極少落單，訂下未運到的貨已不多，上兩個月港商落單交期多在六、七月份，但因故近來多復訂購一些遠期貨。

今天日本水泥將有一批運到，估計在今後三、四天內新貨續將運到，不過，每航船運到的數量不多，且有部份早以花貨成議，據說，目前運到的日本水泥多爲舊訂貨。船邊交貨每噸按一百二十一元。

廣州五羊牌水泥，連日買賣仍暢，岸邊交貨每噸成一百二十元。

半棉布疋入口 中非下月增稅
黎巴嫩增入口貨港口捐

【本報訊】據上週末到港的消息，由今年一月十六日起，所有輸入黎巴嫩的貨物，其港口捐俱由百分之一點五提高至百分之三。

厄瓜多爾政府最近亦宣佈，對所有入口貨徵收附加估價稅百分之一點二五。估價標準係根據貨物的離岸價計算。

另一項值得注意的消息是：中非聯邦擬由今年四月一日起，將含棉超過百分之五十的布疋提高入口稅，其中特別是斜布、斜紋棉布、未漂白洋布及已漂染的白洋布，原來估價稅達到百分之四十者。據了解，除上述棉布外，中非聯邦對於其他布疋的入口，尚無意考慮提高關稅。

又由今年一月四日起，所有輸入南美阿根廷南部緯線四十二度地方的貨物，都要繳納估價稅百分之一。

美滙繼續上升 美鈔跟蹤漲了半點
K金卻欲起而乏力

【本報訊】美元上升，K金疲穩。美滙開市六一四·七五，收市六一五·五；最高六一五·五，最低六一四·七五。

美元頭盤開出六一二·六二五，比前日收市價微順了〇·一二五，旋即反覆上升，不久便越過六一三價位，抵六一三·二五，爲全日最高價，賣家乘勢拋出，市一度回退至六一二·五，爲全日最低價；但轉眼又告回漲，直至晚市收盤爲六一三·一二五。去息三毫。牌上無交收。

金單開市六一三，收市六一三·七五；最高收市價，最低開市價。美元微漲，收市價比開市價高了半點，最大波幅爲〇·七五。主要原因是：外電報道英鎊稍微回縮，紐約可轉英鎊每鎊爲二·六二二五美元；同時去息比前減少，又美匯上升的影響。

K金以二六七·七五開出頭盤，比前日收市價微挺〇·一二五。開市後，即上抵二六七·八七五，爲全日最高價，由於買賣兩閒，市難有大振作，最低價會降至二六七·六二五，晚市收盤又回上至二六七·八七五。加息一毫九仙。牌上無交收，牌下交收六千七百七十兩。

澳門金開市二七七·五，收市二七七·五。

美國廢鐵 復准輸日

【路透社華盛頓二十七日電】美國商務部宣佈，各種廢鐵，除熔鑄廢鐵之外，恢復准許輸往日本、英國和歐洲煤鋼聯營國家。

本月十九日，美國會宣佈暫時停止發出廢鐵出口執照。

日板紙價高 商人少過問

【本報訊】日本和荷蘭黃板紙訂價高，港商未訂購，聞說日本黃板紙每月銷港數量亦有限額。

據紙商消息，日本黃板紙因本國市銷大，以及原料缺乏，最近極少大宗訂盤報來，間中此間洋行雖有訂盤放出，但訂額不大，而且交貨期均在四、五月份。據說，日本板紙銷港數量將有限制，每月來量不能超過一百噸。八至十六盎斯板紙每噸C.I.F.香港爲三十七鎊半，二十至四十盎斯貨每噸要三十四鎊。

荷蘭黃板紙，訂價較前提高，且不是綑裝貨，而是用綑扎之散裝貨，港商多無訂入，八至十六盎斯貨每噸C.I.F.香港爲三十二鎊十五先令，二十至四十盎斯貨每噸爲三十七鎊十一先令。

另悉，台灣黃板紙，昨天此間商人訂入約六百噸，每噸F.O.B.台灣爲三百六十元。

昨天洋紙市道平定，僅本地用家拆入少量盒咭紙、打字紙和有光紙等，市價挨企。

股票昨天交易額 只得三十四萬元
均益倉宣佈派股息一元

【本報訊】均益倉昨日宣佈派息（一九五六年期），每份一元。

股市交易仍淡靜，全日成交總值僅得三十四萬元，價錢多告企定。滙豐銀行除息股成交二十份，每份分成一千五百七十元及一千五百六十五元。會德豐以每份六元八毫五仙及六元九毫成交三千六百份。均益倉成一千三百八十份，早成十三元四毫，收市成十三元三毫。置地股以每份六十四元成交六百份。大酒店以每份十五元六毫成五百份。油蔴地小輪每份一百零五元，成交八十六份。九龍電燈成三千四百五十九份，每份收市二十二元八毫，降一毫。香港電燈除息股以每份三十元成交二百八十四份。電話除息股成二千二百份，每份二十三元八毫。青洲英坭除息股跌二毫五仙，由每份三十三元二毫五仙跌至三十三元，先後成過一百五十份。牛奶公司以每份十六元二毫成七百六十七份。聯合樹膠除息股成交一萬一千三百二十份，每份一元四毫。香港紗廠每份四元成五百份。樹膠信托以每份七毫成一千五百份。怡和保險除息股以每份十六元八毫成二千三百份。上海業廣成二千一百十份，每份九毫三仙。

商人續訂皮衣 男女裝貨共成數百件
預定中旬可運到應市

【本報訊】國產皮衣和皮手套，最近商人陸續訂購，本月中旬新貨又將運抵此間。

國產皮衣，最近商人訂購活躍，近月來又續訂入數百件，其中以男裝貨居多，這些貨交期多分在三、四月份，但現在落單訂貨則交期在五、六月份了。目前國產皮衣的廠價如下：「四〇一」毛領毛裏皮大衣每件C.I.F.香港爲二百三十八元五毫，「四〇二」夾襖裝每件C.I.F.香港爲一百二十六元五毫，「四〇三」男式皮茄克衫每件爲八十元五毫，「四〇四」毛領毛裏男式茄克衫每件一百三十一元五毫，「四〇五」女式夾茄克衫每件爲八十三元五毫，「四〇六」羊皮大衣每件爲一百五十五元五毫。

國產皮手套，半月前曾運到一批，但新貨運到不久，即告沽清，商人最近又向上海訂購新貨一批，據說，新貨可望三月中旬運來應市。

上海皮手套廠價如下：女式單皮手套每打C.I.F.香港爲七十五元五毫，女式毛口棉絨裏手套每打C.I.F.香港爲一百零五元五毫，女式棉絨裏手套每打爲九十元五毫，女式兔毛裏手套爲一百零五元五毫，男式單皮手套爲九十五元五毫，男式棉絨裏手套爲一百一十元五毫，男式毛裏手套爲一百五十元五毫。

如欲訂購國產皮衣和皮手套，可向此間中國皮鞋公司接洽，地址九龍大埔道二十九號。

向英傾銷貨物 英要徵收關稅
英下院已通過議案

【路透社倫敦二十七日電】英國下院二十七日晚最後通過一項議案，授權英國政府對一切在英國「傾銷」的貨物徵收海關稅。這個議案仍需上議院通過。貿易部大臣史密斯說，這些權力將被「謹慎地和有限度地」運用。

總商會各業商情報告（一）
進出口業較前活躍
布五金土產礦產燃料生意較好

同一意見

【本報訊】中華總商會最近對去年各業商情進行了一次調查，先後收到報告三十多份，其中除記述過去一年的營業情況外，還有進一步提出希望和要求的。本版自今天起，將按照各業的業務性質，分日歸類刊登。由於篇幅所限，部份會略加節刪，希望讀者注意。

在總商會收到的商業報告書中，有提到去年港府對部份貨物的管制稍爲放寬，會使商場略爲活動，但仍強調徹底解除禁運的必要。就這一方面，中華出入口商會、南北行公所、港九電業總會等行業，均提出了類似意見。

由於英、法軍侵埃及，蘇彝士運河閉塞，對本地的工商業發生了不良影響，關於這一點，很多份報告書中均有提到。中華出入口商會還特別提出，希望有關當局注意保證安全，免商人經營受影響。

南洋輸出入商會再度提出，希望港府對印尼正當商人入境予以方便，免影響本地遊客事業，間接阻礙香港—印尼兩地貿易進行。港九華洋百貨業聯合總商會則認爲港九兩電力公司增收附加費，增加營業困難，請求總商會採取有效辦法以求解決。

以下就是一九五六年各業商情調查報告：

出入口商

香港中華出入口商會，會員共三五七家，營業概況：去年本會會員急遽增加，雖然都是經營出入口，惟因各家經營範圍及貿易地區不同，情況甚爲複雜。根據會員報告綜合而言，去年進口貿易較前年略爲增加，此固與禁運放寬有關，其中較顯著者爲：（一）布疋及其他織物、（二）五金機器、（三）中國土產、（四）礦產燃料。經營上述各種業務者，情況都比前年好轉，惟全年遭遇困難也不少，例如經營歐洲線的，因蘇彝士運河事變影響，遲延交貨，到貨運費和保險費的一加再加，引起不少麻煩和糾紛，甚而招致損失。又如經營印尼線和西貢金邊線的，因各地缺乏外匯，貿易斷斷續續，殊不正常，對利潤有極大影響。最穩定的是經營內地線，去貨雖然沒有增加（五金因放寬禁運例外），但來貨大大增加，而且供應正常，以往一時供過於求；一時求過於供的現象已減少，所以「跳樓」或發狂的情況也就極少。日本線業務，除紡織品繼續錄額增加外，最突出的是五金的貿易，從前日本一直向香港輸入五金，但去年由夏季起，反變爲由香港輸出五金，全年貿易增加頗巨。大致以輸出五金（包括廢鐵）和輸出中國土產的營業狀況最爲滿意。

困難情形：本商會會員在業務上困難的地方雖然多，除意外發生人力所不能抗拒的情形外，一般最感傷促的是禁運，明明有許多生意可以做成，因爲禁運而不能做成，如禁運不早日解除，那麼今後在東南亞各國紛紛着手建立工業以及在各國劇烈競爭之下，困難不獨不可能減輕，甚而越來越加重，此是同業中的一個隱憂。此外，本會經營食品業的會員爲數有三十餘家，在去年九龍事變中不幸遭受破壞的有七家之多，當時可怖的情況，還清清楚楚的印在腦海中，他們因爲沒有安全的保證，總覺不十分放心，不敢盡量發展業務，此種心理可能普遍存在一般商人腦中，對發展本港商業，將有很壞的影響。本會認爲這也是商人的困難，順便提出來希望有關當局特別注意。

南洋輸出入商

香港南洋輸出入商會，會員共一〇三家，營業概況：本港對印尼貿易，自一九五二年創最高峯後，即轉向下坡，到一九五五年最爲低落，一九五六年已有顯著的回增，而爲一九五三年以來最暢旺的一年，過去幾年來本港辦莊一年之中只有五至六個月旺季生意，但一九五六年卻有八個月旺季生意，印尼向港辦貨，一至八月最爲暢旺，九月轉呈淡靜。根據本港當局的統計，一九五六年首十一個月貨值五一、五八八、二九九元，比較一九五五年間同期的二七、八六三、二六〇元銳增了二三、七二五、〇三九元，增加率爲百分之八一點六。一九五六年，印尼來貨以沙籐、火水、油渣、生油、咖啡豆、樹膠、生牛皮、馬展席、砂糖爲主，但生仁、豆子、芝蔴因印尼政府限制出口，故未見輸港，港貨去印尼，根據本港當局統計，一九五六年首十一個月貨值四五九、二二九、五七八元，比一九五五年同期的一五七、九三零、五六五元激增了三〇一、二九九、〇一三元，增加率爲百分之一百九十強，從香港經印尼貿易來說，印尼仍再度躍居本港第一位的大主顧，本港工業品輸往印尼，以紗衫、雨衣、電筒、電珠、棉紗、布疋、襪、膠製品、搪瓷器具、鋼精製品、港製鐵料、鏡、針、釘、火柴、風燈等爲大宗。

困難情形：印尼既爲香港工業產品的最大主顧，爲促進兩地間的貿易，增加兩地間貿易商對於當地情況的了解起見，本港商人及印尼政府倘證明遊客係屬正當商人，對於入境的申請應予以方便，過去不少華僑正當商人申請入境香港，多遭拒絕，本會雖曾一再據理呼籲，均未見效，照此情形，不但直接影響本港遊客事業的發展，而且間接亦阻礙了兩地間貿易的順利進行，因此，本會希望我中華總商會對於印尼華僑申請回港，務請當局極力放寬，是所厚幸。

金山莊行華安商會，會員共一二五家，營業概況：本行同人在一九五六年度所運往美、澳兩洲聯號的貨物，數量仍未有顯著增加，因銷貨地區以美國佔最多，次則爲加拿大，是年美國政府對國外產管制法例仍強力執行，故職美貨品未見有何進步，而加拿大辦莊營業，亦無甚進展，其餘各埠均屬平淡，以全行營業而論，仍是不景。（未完）

好運香烟
廿枝每包五毛

色內有贈券
憑券換贈品
張張不落空

南洋兄弟烟草股份有限公司出品

大公報 分類廣告 小字五十個 每行五 每天一元 電話 37223

南洋貨倉 NANYANG GODOWN CO. AGENT DIAWARD TRADING CO. 辦事處 皇后道中六號 華人行大廈 電話 三四三五七

醫藥 馬來亞著名專醫 洪亮 耳鼻 免費檢驗 一切奇頑耳鼻老病秘傳 想不到道五〇一號二樓 油麻地

廣州古紹堯聯合診所 麻疹·喉科 附設針灸 診所：九龍廟街212號 分所：中環擺花街42號 電話：二一六九六

香島醫療院（德輔道中二二二號二樓 即舊永安公司對面）最新型 X光 照心肺腸胃骨骼 五元 十元 標準大片 即影即有 ·名醫駐診· 皮膚頑癬·風濕骨痛

衛生有胃則生 新西藏久龍胃病胃痛胸膈氣頂 英國茶世獨步特效 九龍和金城中正港

陳壽仁醫鼻 鼻竇內傷鼻寒長年即到痛甚至時和用藥德輔西道128四號 八十老中醫無痛 明中西法

治理 氣 徐熾生 中醫 歷任廣州公安局醫生 1 動脹睡縮之腸氣 2 胸脅鬱痛之肝氣 3 女子小腹脹漏之瘀氣 4 痰延結實喘咳之肺氣 5 飢痛飽痛之胃氣 6 中醫氣化病理 以三反仲景之醫界之肆 內服即可予消之藥三 地址：九龍 點至下午 電話

雷英華 風濕骨痛 筋骨走痛 關節腫痛 胸背痺痛 手腳軟痛 頭暈肩痛 腰酸無力 四肢麻痺 屈伸不靈 乾濕腳氣 特效中藥 根本治療 診所：九龍彌敦道（一七一號二樓）

青華中醫學院 發揚中醫學術·培育健全人材 院長：范國金 名譽院長：范兆津

合格教師 中英人教師 英文 日文 國語 英語 打字 英皇道258號二樓（中南五金廠對面）

國語專科 純正北京音 大道西一七三號三樓

曼暉 教小提琴

合格教師 代領學車紙 教授駕駛速成可 地址：灣仔洛克道二九三號地下 電話七五三三二〇

營業 瑜重泰 美嘉百葉簾 優待云口及材料批發 九龍長沙街十號二樓 電話：六四九〇六 六六八七八

星洲年糕

志平琴行 大批名廠 意大利手風琴 新到臨市 電話二四五六一 咸燈街卅一號

國產衣車 一〇三九元

精修衣車

鐵貨貨倉

天新电版公司 靚夾快！ 电版 中环街市側鉄行里4号 电話：30855

彭百六 毛雞藥酒 榮安老酒莊虔製 威靈頓街二十號 電話：二五八一一

振業金屬製品廠 各種釘類 歡迎詢價 香港雲咸街四號二樓

分期付款 大批舊收音機電唱機平價沽出或交保用 九龍廟街二六九E號 快樂戲院側

輪船經蘇彝士運河 預定四月間可通航

有些船隻到時可能不經南非

【本報訊】據航商估計，從去年十月底起阻塞的蘇彝士運河，可能在今年四月間恢復通航。此間有一些定四月份開往英國及歐陸的船隻，現已決定到時不一定經南非行走。

不過，也有一些英輪公司的船隻，仍暫時安排四、五月間經南非開往利物浦。待到時確有運河復通的消息後，才再修改計劃。

又悉，本月份由港輸英的貨物，已比前三個月減少。據航商說，由於此間工廠的生產力有限，去年貨物輸英達到十五萬噸的數字，似已接近頂點了。雖然港商現仍紛紛預訂三、四月份的出口船位，但這種情形只是因船隻疏少而引起的心理緊張所造成，並不反映港製品輸英續有增加的。本港有一艘英國船開往倫敦，商人原來訂位四千噸，但實際付出的貨物只二千八百噸。由此可見，除非生產規模再度擴大，否則工業品輸英將難有多大增加。由去年七月起至今，每月開往英國的船隻不下十餘艘，但能夠載貨五千噸以上出口者，就只有一艘而已。

東來定九日去歐非

兼收付馬達加斯加貨物 現已接得貨物一千餘噸

【本報訊】法國郵船公司屬下的「東來」貨輪，定本月九日開往歐洲及北非港口，兼收轉駁往法屬東非馬達加斯加的貨物。

據悉，該輪現已接得貨物一千一百噸。其中運往歐洲及北非的搪瓷器皿、膠器和雜貨佔三百噸，運往馬達加斯加的熱水瓶、搪瓷器皿、棉織品、火水燈和中國食品則有八百噸。據該公司辦房稱，如付運數量不大者，運往馬達加斯加的貨物，仍可盡收。

又，該公司屬下的新建貨輪「泰家」號（TIGRE），定本月四日首次自歐洲抵港，五

印士力片 昨到百箱

【本報訊】渣甸公司屬下之「德生」輪，昨天開抵此間，從加爾各答運來士力片一百箱、雜皮六十一箱，從雅喳運來樹膠一百二十四件及柚木一批，從新加坡運來欖油二桶、布疋五箱及霸帆布一百多箱。

士打茂三碧 明天從南非南美到港

運來罐頭食品水果等

【本報訊】渣華郵船公司屬下之「士打茂三碧」輪，定明天從南美及南非開到此間。據悉，該輪自南美運來罐頭牛肉一百八十噸，從南非運來的一百五十噸貨物中，有罐頭食品、水果、麥片、工業原料及升降機零件等。

「士打茂三碧」輪這次沒有棉花運來，據悉定本月九日從南美及南非到港的「寶樹雲」輪，有棉花一批運來。

又悉，渣華郵船公司屬下之「芝萬宜」輪，定明天開往新加坡及印尼，目前接入運往兩地的貨物已有一千噸左右。

（按：昨天報道「安民吉」輪—OMMENKERK—接入出口貨二百噸，係二千噸之誤）

平洋丸 今晨由日到 晚間開星洲

【本報訊】天祥洋行屬下的日輪「平洋丸」，將於今晨由日本到港，到港起卸貨物後，於即日下午六時或七時開往新加坡，轉往近東地區。

「平洋丸」此次載往新加坡的貨物，昨日已經訂載的有數十件雜貨，今日將陸續有貨付運。

大中山昨自汕來港 火蒜到一批

果菜鷄鴨鮮蛋亦大宗

【本報訊】順昌航業公司屬下之「民興」輪，於昨天開往金邊，據悉運出的貨物約二百噸。

該公司屬下之「大中山」輪，昨天自汕頭抵港，運到茶葉二百餘件、玉扣紙約一千六百件、桃肉脯四十箱、米粉絲四百件、香椒豬肉六箱、沙茶牛肉四箱、鹹牛肉片十笠、瓷器約七百笠、火蒜一千五百五十支、竹香枝一千件、蕉柑六千箱、鴨蛋七百多件、鷄蛋二百餘件、生牛二十六頭、鷄五十五籠、鴨六十籠、鵝七十五籠、椰菜二千多笠、竹蔗五百扎，還有其他鮮菜大批。

「大中山」輪定本月四日開往西貢及金邊。

明鋒澤鋒 明天赴日

【本報訊】美國輪船公司屬下之「明鋒」輪及「澤鋒」輪，均定明天開往基隆、釜山及日本。

這兩艘輪船定今天自美國到港，「明鋒」輪運來貨物一千噸，「澤鋒」輪運來貨物八百噸。

華北核桃 經港轉加

【本報訊】太古公司屬下之「湖北」，昨天自華北開到此間，運來的貨物如下：

從上海來：有罐頭食品二百箱、滑石四百

百四十五箱、甘草二十八件、白報紙二千三百五十七件、藥材約八十件及甘草粉十三件。

據悉，該輪從天津運來的核桃是轉往加拿大的，從天津運來的藥材及甘草粉是轉往泰國的，而從天津運來的甘草與白報紙也是轉口貨。

牛五十頭

莉莉今由曼谷運來 另有粟米二千五包

【本報訊】維記船務行代理之「莉莉」輪（LILY），定今天自曼谷到港。

據悉，「莉莉」輪運來食米及雜貨大批，各貨數量如下：生牛五十頭、花生七十九包、生仁二百二十七包、油豆約二百五十包、牛膠五十箱、腸九箱、大簽子十包、米約一萬一千包、青豆約一千四百包、粟米約二千五百包、紅豆十餘包、米粉一百箱、鹽二千二百包、豆餅約一百包。「莉莉」輪卸貨後，定本月五日開往金邊。

海生昨到港 運來糖一批

【本報訊】維記公司屬下的「海生」輪，已於昨日上午由高雄抵港，停泊於油蔴地。

「海生」輪此次由高雄載有四百一十五噸貨物到港，其中蔗糖佔三百五十噸，餘下的便是雜貨。

海防桐油鴨毛 永興利昨運到

【本報訊】「永興利」輪昨天從海防開到此間，運到下列貨物：桐油十七桶、鴨毛二十四包、薯莨約五百笠、蓉約八百包、魷魚六籠、蛤蚧乾數箱及其他藥材數十件。

交通指南

飛機時刻

今日到港班機

㈠日航：曼谷來，下午一時到

㈡泛美：倫敦、曼谷來，上午七時到；洛杉磯、東京來，上午七時四十五分到

㈢港航：東京、台北來，上午十時十五分到；漢城來，下午四時五分到

㈣英國海外：倫敦、曼谷來，下午一時五十分到；倫敦、新加坡來，下午四時十分到；東京來，上午七時五十五分到

㈤印航：孟買、曼谷來，上午九時四十分到

㈥法航及越航：西貢來，下午二時到

㈦非航：馬尼拉來，下午三時四十分到

㈧民航：漢城、東京、岩國、台北來，中午十二時到

㈨泰航：東京、台北來，上午十時四十五分到

㈩昌興：溫哥華、東京來

今日離港班機

㈠日航：往日本，開下午二時卅分

㈡泛美：往東京，開上午十時；往倫敦、曼谷，開中午十二時；往馬尼拉，開下午四時

㈢印航：往東京，開上午十時五十分

㈣國泰：往曼谷、仰光、加爾各答，開上午九時；往馬尼拉，開下午四時十五分

㈤非航：往馬尼拉，開下午四時十分

㈥民航：往東京、台北，開下午二時

㈦越航：往西貢，開下午三時卅分

㈧英國海外：往倫敦、曼谷，開上午九時

㈨泰航：往曼谷，開中午十二時

截郵時間

今日空郵（星期五）

高棉、西德、馬來亞、印尼	上午九時
台灣、日本、南朝鮮、沖繩	上午十一時
印度支那、法國	中午十二時
關島、夏威夷、美國、菲島、澳洲、新西蘭	下午一時
台灣、美國、泰國、印度、巴基斯坦、中東、非洲、英國、歐洲、加拿大、日本	下午六時

平郵

中華人民共和國	上午七時
印度支那	上午九時
意國、法國	下午一時
日本	下午三時
新西蘭	下午四時
澳門	下午一時、六時

明日空郵（星期六）

北京、上海、漢口、昆明、海口	上午七時
泰國、馬來亞、北婆羅洲、印尼、澳洲、新西蘭、錫蘭	上午十時
菲島	下午一時
泰國、印度、中東、非洲、英國、歐洲、馬來亞、印尼、澳洲、新西蘭、夏威夷、美國、加拿大、台灣、日本、沖繩、南朝鮮、印度支那、法國	下午六時

平郵

中華人民共和國	上午七時、下午六時
台灣	下午九時
馬來亞、緬甸、印尼	中午十二時
日本	下午三時
澳洲、新西蘭	下午四時
印度、巴基斯坦、伊拉克	下午五時
澳門	下午一時、六時

入口船期預告

船名		開來港口	月日	公司
益多	ITOLA	孟買喀喇嗤	3月3	鐵行
挨沙高	ISARCO	意大利新加坡	3月3	天祥
普樂總統	PRESIDENT POLK	美國日本	3月3	總統
愛巧拿	IKAUNA	孟買喀喇嗤	3月3	鐵行
興立	HENRIK	山打根	3月3	多利順
居士頓馬士基	KIRSTEN MAERSK	波斯灣印度	3月3	捷成
福建	FUKIEN	高雄	3月3	維記
寶隆丸	HORYU MARU	門司	3月4	東來
沙爾薩特	SALSETTE	華北	3月4	鐵行
成都	CHENGTU	門司上海	3月4	太古
泰家	TIGRE	歐洲啵嚟新加坡西貢	3月4	法郵
合生	HOP SANG	堅尼地灣	3月4	渣甸
關西丸	KANSAI MARU	日本	3月4	東方
榮正丸	EISHO MARU	日本	3月4	天祥
安順	ANSHUN	天津青島	3月4	太古
烈打馬士基	RITA MAERSK	美國馬尼拉	3月4	捷成
亞雷士	AROS	日本	3月5	天祥
浮泰拉	FULTALA	日本	3月5	鐵行
多利多	TOREADOR	馬尼拉	3月5	天祥
邊寧爾士	BENRINNES	歐洲新加坡	3月5	洛士利
京都	KYOTO	歐洲新加坡	3月6	太平
胡佛總統	PRES. HOOVER	美國馬尼拉	3月6	總統
正鋒	PIONEER MAIN	美國馬尼拉	3月6	美輪
吾妻山丸	AZUMASAN MARU	日本	3月6	東來
他輔總統	PRES.TAFT	美國日本	3月6	總統
有馬丸	ARIMA MARU	日本	3月6	天祥
士打馬力加	STRAAT MALAKKA	日本	3月6	渣華
海明	HAI MENG	曼谷	3月6	多利順
祥康	CHANG HANG	沖繩釜山日本	3月6	福來
和星	STAR ARCTURUS	波斯灣新加坡	3月7	福來
鄱陽	PO YANG	神戶	3月7	太古
芝保大士	TJIBODAS	日本	3月7	渣華
富士丸	FUJI MARU	日本	3月7	太平
四川	SZECHUEN	基隆	3月7	太古
立春丸	RISSHUN MARU	日本	3月8	東方
辰王丸	TATSUOH MARU	金邊	3月8	福來
芝班那士	TJIPANAS	日本	3月8	渣華
九州丸	KYUSHU MARU	日本	3月8	東方
釜山	PUSAN	新加坡曼谷	3月8	福來
偉伯奇馬士基	VIBEKE MAERSK	日本	3月8	捷成
利來	NELLORE	日本	3月8	鐵行
馬來太子	MALAYAN PRINCE	神戶	3月8	渣甸
東來	DONAI	基隆釜山日本	3月8	法郵
彰德	CHANGTE	神戶	3月8	太古
丹碧些亞	DENBIGHSHIRE	英國新加坡	3月8	渣甸
利馬	LE MAIRE	日本	3月9	渣華
月光丸	GEKKO MARU	日本	3月9	東方
東京丸	TOKYO MARU	日本	3月9	巴拉多
芬田	FERNFIELD	紐約洛杉磯舊金山	3月9	多利順
顯生	HIN SANG	山打根	3月9	渣甸
厚文	HOUTMAN	上海	3月9	渣華
浩生	HO SANG	日本基隆	3月10	渣甸
利士碧琪	KRISTIN BAKKE	西澳洲新加坡	3月10	鐵行
夏利磯	HERMOD	日本	3月10	多利順
美麗谷	MINIKOI	歐洲新加坡	3月10	太平
多利	PRETORIA	歐洲新加坡	3月10	寶隆
謙士吉	HEEMSKERK	歐洲新加坡	3月10	渣華
漢陽	HAN YANG	新加坡	3月10	太古
福州	FOO CHOW	門司	3月11	太古
彥根丸	HIKONE MARU	日本	3月11	天祥
雪梨丸	SYDNEY MARU	日本	3月11	東方
忌連萊	GLENROY	上海	3月11	渣甸
飛鷹	FLYING EAGLE	美國新加坡	3月12	和捷
丹地	M. M. DANT	美國馬尼拉	3月12	渣甸
芝利華	TJILUWAH	印尼新加坡	3月12	渣華
美山	MASAN	日本	3月12	福來
印度怡美利	REBEVERETT	波斯灣新加坡	3月12	福來
赤倉山丸	AKAKURASAN MARU	新加坡	3月12	東來
路美頓	LAOMEDON	歐洲新加坡	3月12	太古
依斯美拿	ISMAILA	孟買新加坡	3月12	鐵行
新加坡	SINGAPORE	英國新加坡	3月12	鐵行
必達馬士基	PETER MAERSK	美國基隆	3月13	捷成
利芬士泰	REIFENSTEIN	歐洲新加坡	3月13	捷成
東韻	EASTERN MUSE	日本	3月13	渣甸
名鋒	PIONEER MINX	紐約	3月14	美輪
星光丸	SEIKO MARU	新加坡	3月14	東方
保士	PRODUCE	日本	3月14	寶隆
金航	GOLDEN MARINER	舊金山	3月14	美輪
第一大拓丸	DAITAKU MARU NO. 1	新加坡	3月14	東方
岳州	YOCHOW	曼谷	3月15	太古
太原	TAI YUAN	神戶	3月15	太古
勝高剌	SANGOLA	日本	3月16	鐵行
寶來	BALLARAT	歐洲新加坡	3月17	鐵行
馬蓮馬士基	MAREN MAERSK	西貢馬尼拉	3月17	捷成
昃臣總統	PRESIDENT JACKSON	美國日本	3月17	總統
東星	EASTERN STAR	澳洲馬尼拉	3月17	渣甸
渡波道	TROUBADOUR	菲律賓	3月17	天祥
漢堡	HAMBURG	日本	3月17	捷成
威爾遜總統	PRES. WILSON	美國馬尼拉	3月18	總統
忌連威利	GLENVILLE	美國	3月18	多利順
大利花	TARIFA	上海	3月18	多利順
勿地打馬士基	MATHILDE MAERSK	日本	3月18	捷成
南京	NANKIN	日本	3月18	鐵行
依利沙伯碧琪	ELISABETH BAKKE	溫哥華舊金山	3月19	鐵行
邊和力治	BENVORLICH	英國新加坡	3月19	洛士利
多利斯	DOLIUS	歐洲新加坡	3月19	太古
忌連些路	GLENSHIEL	英國拉賓安	3月19	渣甸
忌連路芝	GLENORCHY	英國新加坡	3月19	渣甸

火車時刻表

九龍開	到羅湖	羅湖開	到九龍
上午6時40分	上午7時31分	上午6時41分	上午7時38分
7時48分	8時45分	7時53分	8時48分
9時05分	10時02分	9時10分	10時05分
10時15分	11時12分	10時20分	11時15分
11時25分	12時22分	11時30分	12時25分
下午12時35分	下午1時32分	下午12時40分	下午1時35分
2時18分	3時14分	2時22分	3時19分
4時15分	5時14分	4時05分	5時19分
5時30分	6時29分	5時37分	6時54分
6時45分	7時44分	6時52分	7時49分
8時15分	9時14分	8時22分	9時19分
10時45分(假期增開)	11時10分		
深圳開	到廣州	廣州開	到深圳
中午12時04分	下午3時31分	上午7時10分	上午10時37分
下午3時50分	下午8時18分	上午8時56分	下午1時31分
下午7時20分	下午11時56分	上午9時58分	下午2時35分

出口船期預告

歐洲線

船名		開往港口	月日	公司
普樂總統	PRESIDENT POLK	歐洲	3月4	總統
沙爾薩特	SALSETTE	倫敦漢堡鹿特丹安特衛浦	3月6	鐵行
挨沙高	ISARCO	意大利	3月6	天祥
比拿路芳	BELLEROPHON	英國	3月7	太古
東來	DONAI	安特衛普鹿特丹漢堡	3月9	法郵
忌蓮萊	GLENROY	倫敦鹿特丹漢堡	3月12	渣甸
邊寧爾士	BENRINNES	倫敦鹿特丹	3月15	洛士利
路美頓	LAOMEDON	利物浦格拉斯高	3月15	太古
漢堡	HAMBURG	馬賽鹿特丹漢堡	3月17	捷成
昃臣總統	PRES. JACKSON	那不勒斯馬賽	3月17	總統
大利花	TARIFA	歐洲	3月19	多利順
泰家	TIGRE	安得衛堡鹿特丹漢堡	3月20	法郵
邊和力治	BENVORLICH	倫敦漢堡	3月23	洛士利
丹碧些利	DENBIGHSHIRE	倫敦鹿特丹漢堡	3月23	渣甸
皮利亞士	PELEUS	利物浦	3月24	太古
維多利亞	VICTORIA	意大利	3月24	天祥
高雲利城	CITY OF COVENTRY	倫敦鹿特丹漢堡	3月25	銀行

印・巴・中東線

船名		開往港口	月日	公司
普樂總統	PRES.POLK	科倫坡孟買喀喇嗤	3月4	總統
奧沙打	OZARDA	孟買喀喇嗤	3月4	鐵行
浮泰拉	FULTALA	吉大港	3月6	鐵行
有馬丸	ARIMA MARU	近東	3月6	天祥
吾妻山丸	AZUMSAN MARU	孟買喀喇嗤	3月7	東來
彥根丸	HIKONE MARU	近東	3月11	天祥
東韻	EASTERN MUSE	加爾各答	3月15	渣甸
路美頓	LAOMEDON	科倫坡	3月15	太古
勝高剌	SANGOLA	加爾各答	3月16	鐵行
漢堡	HAMBURG	科倫坡	3月17	捷成
昃臣總統	PRESIDENT JACKSON	科倫坡孟買喀喇嗤	3月17	總統
泰星	THAI	孟買喀拉嗤波斯灣	3月22	福來
丹碧些利	DENBIGHSHIRE	科倫坡	3月23	渣甸

東南亞線

船名		開往港口	月日	公司
湖北	HUPEH	新加坡印尼	3月3	太古
美中美	MICHAEL JEBSEN	新加坡啵嚟	3月4	順昌
大中山	TAICHUNGSHAN	西貢金邊	3月4	順昌
普樂總統	PRES.POLK	馬尼拉星洲	3月4	總統
奧沙打	OZARDA	新加坡	3月4	鐵行
烈打馬士基	RITA MAERSK	西貢	3月5	捷成
寶隆丸	HORYU MARU	西貢曼谷	3月5	東來
莉莉	LILY	金邊	3月5	維記
榮正丸	EISHO MARU	曼谷	3月5	天祥
關西丸	KANSAI MARU	曼谷	3月5	東方
浮泰拉	FULTALA	新加坡仰光	3月6	鐵行
亞雷士	AROS	山打根	3月6	天祥
祥康	CHANG HANG	曼谷	3月6	福來
有馬丸	ARIMA MARU	新加坡	3月6	天祥
沙爾薩特	SALSETTE	新加坡巴生啵嚟	3月6	鐵行
他輔總統	PRESIDENT TAFT	馬尼拉	3月7	總統
成都	CHENGTU	新加坡印尼	3月7	太古
吾妻山丸	AZUMASAN MARU	新加坡巴生啵嚟	3月7	東來
安順	ANSHUN	雅加達新加坡	3月8	太古
富士丸	FUJI MARU	曼谷	3月8	太平
挨沙高	ISARCO	馬尼拉詩巫新加坡啵嚟	3月8	天祥
士打馬力加	STRAAT MALAKKA	新加坡	3月8	渣華
海明	HAI MENG	山打根拉寶安斗湖	3月8	多利順
芝保大士	TJIBODAS	印尼	3月9	渣華
利來	NELLORE	山打根	3月9	鐵行
偉伯奇馬士基	VIBEKE MAERSK	印尼	3月9	捷成
東來	DONAI	西貢星洲	3月8	法郵
九州丸	KYUSHU MARU	新加坡	3月9	東方
立春丸	RISSHUN MARU	新加坡仰光	3月9	東方
鄱陽	POYANG	曼谷	3月10	太古
東京丸	TOKYO MARU	新加坡印尼	3月10	巴拉多
辰王丸	TATSUOH MARU	金邊	3月10	福來
月光丸	GEKKO MARU	新加坡	3月10	東方
芬田	FERNFIELD	新加坡	3月10	多利順
夏利磯	HERMOD	馬尼拉曼谷	3月11	多利順
彥根丸	HIKONE MARU	新加坡	3月11	天祥
利馬	LEMAIRE	新加坡印尼	3月11	渣華
興立	HENRIK	北婆羅洲古晉	3月11	多利順
多利	PRETORIA	馬尼拉	3月11	寶隆
厚文	HOUTMAN	新加坡印尼	3月11	渣華
忌連萊	GLENROY	新加坡	3月12	渣甸
浩生	HO SANG	拉寶安山打根斗湖	3月12	渣甸
依利沙伯碧琪	ELISABETH BAKKE	新加坡巴生啵嚟	3月12	鐵行
福州	FOO CHOW	印尼	3月13	太古
美山	MASAN	西貢曼谷	3月14	福來
必打馬士基	PETER MAERSK	西貢	3月14	捷成
東韻	EASTERN MUSE	新加坡	3月15	渣甸
路美頓	LAOMEDON	新加坡	3月15	太古
保士	PRODUCE	曼谷	3月15	寶隆
芝利華	TJILUWAH	新加坡印尼	3月16	渣華
勝高剌	SANGOLA	新加坡啵嚟仰光	3月17	鐵行
昃臣總統	PRESIDENT JACKSON	馬尼拉新加坡	3月17	渣華
漢堡	HAMBURG	新加坡	3月17	捷成

汕頭・上海・天津線

船名		開往港口	月日	公司
亞德吉	AAGTEKERK	上海	3月4	渣華

（左接出口船期預告）

船名		開往港口	月日	公司
漢陽	HAN YANG	上海天津青島	3月12	太古

基隆・釜山・日本港口線

船名		開往港口	月日	公司
蘇珊馬士基	SUSAN MAERSK	日本	3月3	捷成
飛剪	FLYING CLIPPER	日本	3月3	和捷
赫信士泰	HESSENSTEIN	日本	3月3	捷成
居士頓馬士基	KIRSTEN MAERSK	日本	3月4	捷成
士打茂三碧	STRAAT MOZAMBIQUE	日本	3月4	渣華
福建	FUKIEN	高雄	3月4	維記
益多	ITOLA	日本	3月5	鐵行
泰家	TIGRE	基隆釜山日本	3月5	法郵
多利多	TOREADOR	日本	3月5	天祥
愛巧拿	IKAUNA	日本	3月5	鐵行
海興	HAI HING	日本	3月5	多利順
胡佛總統	PRES. HOOVER	日本	3月6	總統
正鋒	PIONEER MAIN	日本	3月7	美輪
金龍	GOLDEN DRAGON	釜山仁川	3月7	華商行
和星	STAR ARCTURUS	日本	3月8	福來
利來	NELLORE	日本	3月9	鐵行
釜山	PUSAN	沖繩釜山日本	3月10	福來
丹碧些利	DENBIGHSHIRE	日本	3月10	渣甸
多利	PRETORIA	日本	3月11	寶隆
利士碧琪	KIRSTIN BAKKE	日本	3月12	鐵行
丹特	M. M. DANT	日本	3月12	渣甸
飛鷹	FLYING EAGLE	日本	3月13	和捷

非洲線

船名		開往港口	月日	公司
比拿路芳	BELLEROPHON	南非	3月7	太古
士打馬力加	STRAAT MALAKKA	南非	3月8	渣華
東來	DONAI	加薩布蘭卡	3月9	法郵
九州丸	KYUSHU MARU	西非	3月9	東方
月光丸	GEKKO MARU	東非南非	3月10	東方
芝班那士	TJIPANAS	英屬東非	3月10	渣華
忌連萊	GLENROY	加薩布蘭卡	3月12	渣甸

美洲線

船名		開往港口	月日	公司
飛剪	FLYING CLIPPER	舊金山洛杉磯	3月3	和捷
蘇珊馬士基	SUSAN MAERSK	美國	3月3	捷成
普樂總統	PRES.POLK	美國	3月4	總統
多利多	TOREADOR	美國	3月5	天祥
胡佛總統	PRES. HOOVER	舊金山	3月6	總統
正鋒	PIONEER MAIN	紐約	3月7	美輪
他輔總統	PRESIDENT TAFT	舊金山洛杉磯	3月7	總統
士打馬力加	STRAAT MALAKKA	南美	3月8	渣華
丹特	M.M.DANT	舊金山洛杉磯	3月12	渣甸
利士碧琪	KIRSTIN BAKKE	溫哥華西雅圖舊金山	3月12	鐵行
飛鷹	FLYING EAGLE	舊金山巴爾的摩	3月13	和捷
金航	GOLDEN MARINER	舊金山洛杉磯	3月15	美輪
馬來太子	MALAYAN PRINCE	波士頓紐約巴爾的摩	3月18	渣甸

澳洲線

船名		開往港口	月日	公司
新疆	SINKIANG	澳洲	3月3	太古
亞雷士	AROS	澳洲	3月6	天祥
利來	NELLORE	澳洲	3月9	鐵行
彰德	CHANGTE	悉尼墨爾本	3月10	太古
依利沙伯碧琪	ELISABETH BAKKE	西澳洲	3月12	鐵行
太原	TAI YUAN	悉尼墨爾本	3月15	太古

今日明日出入口船隻

今日入口船隻

船名		開來港口	停泊地點	公司
海利	HAI LEE（下午）	上海日本	P10	多利順
明鋒	PIONEER MING（上午九時）	紐約馬尼拉	北角碼頭	美輪
福英	HOI YING（上午）	曼谷	油蔴地	振盛行
平洋丸	HEIYO MARU（上午）	日本	A8	天祥
厚德馬士基	HULDA MAERSK（上午十一時）	美國基隆	A4	捷成
登基	TANCRED（上午八時）	日本	九龍倉橋	天祥
澤鋒	PIONEER MOOR（下午）	紐約菲律賓	北角碼頭	美輪
易安	NEPEAN BREEZE（上午九時）	青島	油蔴地	僑利
莉莉	LILY（中午）	曼谷	油蔴地	維記

今日出口船隻

船名		開往港口	停泊地點	公司
堅拿	KINA（中午）	馬尼拉新加坡	A10	寶隆
寶朗威利	BRONXVILLE（上午八時）	洛杉磯舊金山	A6	銀行
美西美	JACOB JEBSEN（下午）	曼谷	B10	振盛行
太平洋	TAI PING YANG（下午）	新加坡歐洲	A12	多利順
安民吉	OMMENKERK（下午）	新加坡歐洲	A1	渣華
平洋丸	HEIYO MARU（下午）	新加坡近東	A8	天祥
曉生	HEW SANG（上午十時）	山打根	B30	渣甸
蘇拉奧白蘭	SCHUYLER O. BLAND（下午）	日本美國	A7	福來

明日入口船隻

船名		開來港口	停泊地點	公司
飛剪	FLYING CLIPPER	美國	A	和捷
海興	HAI HING	日本上海	B	多利順
寶波	BERBERE	婆羅乃	油蔴地	霖鑫
亞得吉	AAGTEKERK	歐洲	九龍倉橋	渣華
士打茂三碧	STRAAT MOZAMBIQUE	南美南非	A	渣華
蘇頓	SOUDAN	英國新加坡	九龍倉橋	鐵行
蘇珊馬士基	SUSAN MAERSK	西貢馬尼拉	A	捷成
奧沙打	OZARDA	日本上海	B	鐵行
赫信士泰	HESSENSTEIN	歐洲新加坡	A	捷成

明日出口船隻

船名		開往港口	停泊地點	公司
厚德馬士基	HULDA MAERSK	西貢	A4	捷成
明鋒	PIONEER MING	基隆釜山日本	北角碼頭	美輪
澤鋒	PIONEER MOOR	基隆釜山日本	北角碼頭	美輪
德生	TAK SANG	神戶	B11	渣華
四川	SZECHUEN	基隆	西環碼頭	太古
東榮	EASTERN ARGOSY	澳洲	A6	渣甸
芝萬宜	TJIWANGI	新加坡印尼	A2	渣華

輪船停泊處

船名		停泊地點	公司
華興	HWA HSING	油蔴地	維記
湖北	HUPEH	B17	太古
大中山	TAI CHUNG SHAN	油蔴地	順昌
海生	HAI SENG	B29	維記
湖南	HUNAN		太古

易安輪船 S.S. "NEPEAN BREEZE" 入口收貨人注意：

啟者本公司代理之「易安」輪約於三月一日抵港屆時請各收貨人速來本公司辦理提貨手續後即行前往船邊收貨否則將由本公司代為駁存貯或為存倉所有一切費用及風火水險等意外損失概由收貨人負責謹此通告

代理 僑利公司啓 皇后大道中59號A三樓 電話：33646 27194

萬噸一新型快船「東來」 S.S. "DONAI"（時速十七海里）

直往小呂宋，西貢，北非及歐洲各埠

三月九日落貨 即日下午開行

法國郵船公司啓 香港干諾道中五號皇后行四樓 電話二六六五一

港澳輪

船名	往澳	返港	泊岸碼頭	電話
大來	下午二時	半夜二時	德記碼頭及球義大碼頭下	二六七一九 三八〇九一
佛山	下午三時	半夜三時	元安碼頭	二四七三七 三七九〇九
德星	半夜12時	下午三時	大業碼頭	二〇五四五 二五九六六

特別班：德星：逢星期日及公衆假期澳開下午五時正　大來：逢星期六及公衆假期港開下午十二時半

大中山 S.S. TAICHUNGSHAN 往西貢、金邊

三月三、四日落貨 三月四日下午開行

貨客請到接洽 干諾道西廿四號二樓 電話：二六五七六、二六五七七 順昌航業有限公司啓

寶隆丸 HORYU MARU 直放西貢暹羅 三月四日收貨 五日啓行

三井 MITSUI LINE

吾妻山丸 AZUMASAN MARU 直放 石叻 巴生 啵嚟 哥倫堡 卡拉蚩 孟買 孟德拉斯 三月六日收貨 七日啓行

貨客付貨請到華人貨倉經理處干諾道中一一三號（即大東酒店二樓）電話：25624 29077 權記公司接洽

東來有限公司啓 都爹利街一號二樓 電話：29374 30111

欲移居墨西哥者注意：

凡欲獲得墨西哥永久入境居住證者，寫信給下列地址，即可獲知詳細情形。

BROKERS' INTERNATIONAL
Division of Asuntos International Mexico
716 Wilshire Boulevard
Santa Monica
California, U.S.A.